

사업보고서

(제 55 기)

사업연도 2025년 01월 01일 부터
2025년 12월 31일 까지

금융위원회

한국거래소 귀중

2026년 3월 13일

제출대상법인 유형 : 주권상장법인

면제사유발생 : 해당사항 없음

회 사 명 : 샘표 주식회사

대 표 이 사 : 박진선

본 점 소 재 지 : 서울시 중구 총무로 2
(전 화) 02-3393-5500
(홈페이지) <http://www.sempio.co.kr/>

작 성 책 임 자 : (직 책) 상 무 (성 명) 오충열
(전 화) 02-3393-5500

목 차

【대표이사 등의 확인】	_____	1
I. 회사의 개요	_____	2
1. 회사의 개요	_____	2
2. 회사의 연혁	_____	4
3. 자본금 변동사항	_____	6
4. 주식의 총수 등	_____	6
5. 정관에 관한 사항	_____	10
II. 사업의 내용	_____	12
1. 사업의 개요	_____	12
2. 주요 제품 및 서비스	_____	13
3. 원재료 및 생산설비	_____	15
4. 매출 및 수주상황	_____	22
5. 위험관리 및 파생거래	_____	25
6. 주요계약 및 연구개발활동	_____	26
7. 기타 참고사항	_____	27
III. 재무에 관한 사항	_____	33
1. 요약재무정보	_____	33
2. 연결재무제표	_____	35
3. 연결재무제표 주석	_____	41
4. 재무제표	_____	144
5. 재무제표 주석	_____	148
6. 배당에 관한 사항	_____	222
7. 증권의 발행을 통한 자금조달에 관한 사항	_____	224
7-1. 증권의 발행을 통한 자금조달 실적	_____	224
7-2. 증권의 발행을 통해 조달된 자금의 사용실적	_____	226
8. 기타 재무에 관한 사항	_____	226
IV. 이사의 경영진단 및 분석의견	_____	231
V. 회계감사인의 감사의견 등	_____	237
1. 외부감사에 관한 사항	_____	237
2. 내부통제에 관한 사항	_____	238

VI. 이사회 등 회사의 기관에 관한 사항	_____	241
1. 이사회에 관한 사항	_____	241
2. 감사제도에 관한 사항	_____	242
3. 주주총회 등에 관한 사항	_____	244
VII. 주주에 관한 사항	_____	248
VIII. 임원 및 직원 등에 관한 사항	_____	251
1. 임원 및 직원 등의 현황	_____	251
2. 임원의 보수 등	_____	253
IX. 계열회사 등에 관한 사항	_____	256
X. 대주주 등과의 거래내용	_____	258
XI. 그 밖에 투자자 보호를 위하여 필요한 사항	_____	259
1. 공시내용 진행 및 변경사항	_____	259
2. 우발부채 등에 관한 사항	_____	259
3. 제재 등과 관련된 사항	_____	260
4. 작성기준일 이후 발생한 주요사항 등 기타사항	_____	261
XII. 상세표	_____	262
1. 연결대상 종속회사 현황(상세)	_____	262
2. 계열회사 현황(상세)	_____	262
3. 타법인출자 현황(상세)	_____	263
【 전문가의 확인 】	_____	265
1. 전문가의 확인	_____	265
2. 전문가와의 이해관계	_____	265

【 대표이사 등의 확인 】

확 인 서

우리는 당사의 대표이사 및 신고업무담당이사로서 이 공시서류의 기재내용에 대해 상당한 주의를 다하여 직접 확인·검토한 결과, 중요한 기재사항의 기재 또는 표시의 누락이나 허위의 기재 또는 표시가 없고, 이 공시서류에 표시된 기재 또는 표시사항을 이용하는 자의 중대한 오해를 유발하는 내용이 기재 또는 표시되지 아니하였음을 확인합니다.

또한, 당사는 주식회사의 외부 감사에 관한 법률 제8조의 규정에 따라 내부회계 관리제도를 마련하여 운영하고 있음을 확인합니다.

2026년 3월 13일
샘표 주식회사

대표이사 박진선

신고업무담당이사 오충열

(샘표)제55기 사업보고서_대표이사등의 확인_서명(스캔)

I. 회사의 개요

1. 회사의 개요

가. 연결대상 종속회사 개황

연결대상 종속회사 현황(요약)

(단위 : 사)

구분	연결대상회사수				주요 종속회사수
	기초	증가	감소	기말	
상장	1	0	0	1	1
비상장	5	0	0	5	1
합계	6	0	0	6	2

※상세 현황은 '상세표-1. 연결대상 종속회사 현황(상세)' 참조

1-1. 연결대상회사의 변동내용

구분	자회사	사유
신규 연결	-	-
	-	-
연결 제외	-	-
	-	-

나. 회사의 법적·상업적 명칭

우리회사의 명칭은 '샘표 주식회사'라고 표기합니다. 또한 영문으로는 'SEMPIO COMPANY' 라고 표기합니다. 단, 약식으로 표기할 경우 '샘표(주)' 라고 표기합니다.

다. 설립일자 및 존속기간

○ 우리회사는 1946년 8월 20일 설립하였으며, 1971년 12월 9일 식품제조, 가공, 판매업, 무역업 등을 주 영업목적으로 '샘표식품공업주식회사'로 법인설립 등기를 하였습니다.

○ 우리회사는 1976년 6월 29일 발행주식을 한국거래소가 개설한 유가증권시장에 상장한 주권상장법인으로 1998년 8월 28일 '샘표식품 주식회사'로 상호를 변경하였습니다.

○ 우리회사는 2016년 7월 1일 '샘표 주식회사'로 상호를 변경하고 샘표 주식회사와 샘표식품 주식회사로 인적분할하였습니다. 2016년 8월 9일 유가증권시장에 변경상장하였습니다.

라. 본사의 주소, 전화번호, 홈페이지 주소

- 주소 : 서울특별시 중구 충무로 2 (필동)
- 전화번호 : 02-3393-5500
- 홈페이지 주소 : <http://www.sempio.co.kr/>

마. 중소기업 등 해당 여부

중소기업 해당 여부	미해당
벤처기업 해당 여부	미해당
중견기업 해당 여부	해당

바. 주요 사업의 내용 및 향후 추진하려는 신규사업에 관한 간략한 설명

○ 우리회사는 2017년 1월 20일 지주회사로 전환한 순수지주회사로 어떠한 사업 활동도 하지 않고 다른 회사의 주식을 소유함으로써 그 회사를 지배하는 것을 주된 목적으로 합니다.

○ 우리회사 수익은 지분법 수익, 브랜드 수익, 임대 수익, 배당 수익 등이 있습니다.

○ 자회사는 샘표식품(주), 양포식품(주), (주)샘표아이에스피, 조치원식품(주) 등이 있습니다.

상세한 내용은 동 공시서류의 'II. 사업의 내용'을 참고하십시오.

사. 신용평가에 관한 사항

평가일	신용평가전문기관	신용등급	비고
-	-	-	-

아. 회사의 주권상장(또는 등록·지정)여부 및 특례상장에 관한 사항

주권상장 (또는 등록·지정)현황	주권상장 (또는 등록·지정)일자	특례상장 유형
유가증권시장 상장	1976년 06월 29일	해당사항 없음

2. 회사의 연혁

가. 회사의 본점소재지 및 그 변경

○ 공시대상기간 중 회사의 본점소재지 변경은 없었으며, 관련 내용은 상기 'I. 회사의 개요' 중 '라. 본사의 주소, 전화번호, 홈페이지 주소'를 참조 바랍니다.

나. 경영진 및 감사의 중요한 변동

변동일자	주총종류	선임		임기만료 또는 해임
		신규	재선임	
2021.03.22	정기주총	사외이사 김진만	-	사외이사 김 현
2022.03.21	정기주총	-	감사 박승현	-
2023.03.20	정기주총	-	최대주주인 대표이사 박진선 사내이사 오충열	-
2024.03.19	정기주총	-	사외이사 김진만	-
2025.03.24	정기주총	-	감사 박승현	-

다. 최대주주의 변동

해당사항 없음

라. 상호의 변경

우리회사는 2016년 7월 1일 상호를 '샘표 주식회사'로 변경하였습니다.

마. 회사가 화의, 회사정리절차 그 밖에 이에 준하는 절차를 밟은 적이 있거나 현재 진행중인 경우 그 내용과 결과

해당사항 없음

바. 회사가 합병등을 한 경우 그 내용

1) 현물출자

○ 우리회사는 샘표식품 주식회사 기명식 보통주식을 보유하고 있는 주주 중 청약에 응한 주주로부터 해당 주식을 현물출자 받고 이의 대가로 우리회사 기명식 보통 주식을 신주로 발행하여 부여하는 공개매수 방식의 유상증자를 2017년 1월 20일 완료하였습니다.

사. 회사의 업종 또는 주된 사업의 변화

○ 우리회사는 2016년 7월 1일을 분할기일로, 분할 전에는 식품 제조, 가공 및 판매를 담당하는 식품사업을 영위하였으나, 분할 후에는 자회사 관리 및 투자 등의 사업을 영위하고 있습니다.

○ 기존 사업이었던 식품 제조, 가공 및 판매를 담당하는 식품사업은 신설된 샘표 식품 주식회사의 주된 목적사업입니다.

○ 우리회사는 2017년 1월 20일 현재 '독점규제 및 공정거래에 관한 법률' 제2조 1의2 및 동 법 시행령 제2조에 따른 지주회사 요건을 충족하였으며, 2017년 4월 17일 공정거래위원회로부터 지주회사 기준을 충족하였다는 통보를 받았습니다.

아. 그 밖에 경영활동과 관련된 중요한 사항의 발생내용

해당사항 없음

자. 종속회사 및 주요 자회사에 관한 사항(최근 5년간)

종속회사	주요 자회사	회사명	연혁
○	○	샘표식품(주)	2021.12 소비자중심경영(CCM) 획득 2022.6 제34회 한국노사협력대상 대상 수상, '2022년 세계인정의 날' 국가기술표준원 표창 수상 2023.10 완두 간장, 독일 아누가 2023 '혁신 제품' 선정 2024.11 중소벤처기업부 주관 '2024 명문장수기업' 선정 2025.9 요리에센스 연두, 독일 아누가 2025 '혁신 제품' 선정

종속회사	주요 자회사	회사명	연혁
○	○	SFS (Sempio Food Services, Inc.)	2021.11 미국 유통망 확대 및 안정적인 물량공급을 위해 동부지역(MD) 물류창고 매입
○	X	선부(상해) 상무유한공사	-
○	X	양포식품(주)	2021.4 새미네부엌 김치양념 신제품 출시 2022.1 김치양념 생산설비 증설 2024.11 반찬파우치 신규제품 생산@
○	X	(주)샘표아이에스피	2022.9 사업주 직업능력개발훈련 우수사례 경진대회 전국대상 고용노동부 장관상 수상
○	X	조치원식품(주)	-

3. 자본금 변동사항

자본금 변동추이

(단위 : 원, 주)

종류	구분	제55기 (2025년말)	제54기 (2024년말)	제53기 (2023년말)	제52기 (2022년말)	제51기 (2021년말)
보통주	발행주식총수	2,875,800	2,875,800	2,875,800	2,875,800	2,875,800
	액면금액	1,000	1,000	1,000	1,000	1,000
	자본금	2,875,800,000	2,875,800,000	2,875,800,000	2,875,800,000	2,875,800,000
우선주	발행주식총수	0	0	0	0	0
	액면금액	0	0	0	0	0
	자본금	0	0	0	0	0
기타	발행주식총수	0	0	0	0	0
	액면금액	0	0	0	0	0
	자본금	0	0	0	0	0
합계	자본금	2,875,800,000	2,875,800,000	2,875,800,000	2,875,800,000	2,875,800,000

4. 주식의 총수 등

가. 주식의 총수

주식의 총수 현황

(기준일: 2025년 12월 31일)

(단위 : 주, %)

구분	주식의 종류		비고
	보통주	합계	
I. 발행할 주식의 총수	50,000,000	50,000,000	-
II. 현재까지 발행한 주식의 총수	5,159,943	5,159,943	-
III. 현재까지 감소한 주식의 총수	2,284,143	2,284,143	-
1. 감자	-	-	-

구 분	주식의 종류		비고
	보통주	합계	
2. 이익소각	-	-	-
3. 상환주식의 상환	-	-	-
4. 기타	2,284,143	2,284,143	-
IV. 발행주식의 총수 (II-III)	2,875,800	2,875,800	-
V. 자기주식수	860,332	860,332	-
VI. 유통주식수 (IV-V)	2,015,468	2,015,468	-
VII. 자기주식 보유비율	29.9	29.9	-

나. 자기주식

1) 자기주식 취득 및 처분 현황

(기준일: 2025년 12월 31일)

(단위: 주)

취득방법	주식의 종류	기초수량	변동 수량			기말수량	비고		
			취득(+)	처분(-)	소각(-)				
배당 가능 이익 범위 이내 취득	직접 취득	장내 직접 취득	보통주	72,902	-	-	-	72,902	-
			우선주	-	-	-	-	-	-
		장외 직접 취득	보통주	583,220	-	-	-	583,220	-
			우선주	-	-	-	-	-	-
		공개매수	보통주	-	-	-	-	-	-
			우선주	-	-	-	-	-	-
	소계(a)	보통주	656,122	-	-	-	656,122	-	
		우선주	-	-	-	-	-	-	
	신탁 계약에 의한 취득	수탁자 보유수량	보통주	-	-	-	-	-	-
			우선주	-	-	-	-	-	-
		현물보유수량	보통주	202,145	-	-	-	202,145	-
			우선주	-	-	-	-	-	-
소계(b)		보통주	202,145	-	-	-	202,145	-	
		우선주	-	-	-	-	-	-	
기타 취득(c)	보통주*	2,065	-	-	-	2,065	-		
	우선주	-	-	-	-	-	-		
총 계(a+b+c)	보통주**	860,332	-	-	-	860,332	-		
	우선주	-	-	-	-	-	-		

2) 자기주식 직접 취득 · 처분 이행현황

공시서류 작성 기준일 현재 변동사항은 없습니다.

3) 자기주식 신탁계약 체결·해지 이행현황

공시서류 작성 기준일 현재 변동사항은 없습니다.

4) 자기주식 소각현황

공시서류 작성 기준일 현재 변동사항은 없습니다.

5) 자기주식 보유현황

(1) 자기주식 보유현황.

자기주식 보유현황

(기준일: 2025년 12월 31일)

(단위: 주)

취득 방법	취득(계약체결) 결정 공시일자	주식 종류	취득 기간	취득 목적	최초보유 예상기간	최초 취득수량	변동 수량		기말 수량	비고
							처분(-)	소각(-)		
배당가능이 익범위이내 취득	2012.02.24	보통주	2012.02.27 ~ 03.19	주주 가치 제고 및 경영 안정 도모	-	1,200,000	693,837	-	506,163	-
	2012.04.24	보통주	2012.04.25 ~ 07.11	주주 가치 제고 및 경영 안정 도모	-	150,000	-	-	150,000	-
	2022.09.27	보통주	-	주가 안정화 및 주주가치 제고	-	202,145	-	-	202,145	-
	-	-	-	-	-	-	-	-	-	-
기타 취득	1987.01.01	보통주	(**)	무상증자 단주처리	-	85	85	-	0	-
	2016.08.19	보통주	-	인적분할에 따른 단주처리	-	2,024	-	-	2,024	-
총계						1,554,254	693,922	-	860,332	-

* 처분주식 693,922주는 2016년 7월 1일 회사분할에 따른 자본감소 주식수입니다. 선입선출 작성기준에 따라 기재하였습니다.

** 취득결정 공시일자는 1999.9.29 공시된 제28기 사업보고서(1998.06)의 취득일자를 기재하였습니다.

(2) 자기주식 취득·처분·소각 관련 단기(6개월) 계획

단기(6개월) 자기주식 취득·처분·소각 계획

(대상기간: 2026년 01월 01일 ~ 2026년 06월 30일)

(단위: 주)

구분	취득형태	주식종류	거래방법	수량	결정사유
보유수량	직접	보통주	-	656,163	주주 가치 제고 및 경영 안정 도모
	신탁	보통주	-	202,145	주가 안정화 및 주주가치 제고
	기타	보통주	-	2,024	인적분할에 따른 단주처리
취득	-	-	-	-	-
	-	-	-	-	-

구분		취득형태	주식종류	거래방법	수량	결정사유
계획	처분	-	-	-	-	-
		-	-	-	-	-
	소각	-	-	-	-	-
		-	-	-	-	-
	계속보유	직접	보통주	-	656,163	주주가치 제고 및 경영 안정 도모
		신탁	보통주	-	202,145	주주가치 제고 및 경영 안정 도모
기타		보통주	-	2,024	주주가치 제고 및 경영 안정 도모	

(3) 자기주식 취득· 처분· 소각 단기 계획 이행 현황

단기 자기주식 취득· 처분· 소각 계획 이행현황

(대상기간: 2025년 07월 01일 ~ 2025년 12월 31일)

(단위: 주)

구분	취득 형태	주식 종류	전기 계획수량 (A)	당기 이행수량 (B)	이행률 (B/A)	차이발생 사유
취득	-	-	-	-	-	-
	-	-	-	-	-	-
처분	-	-	-	-	-	-
	-	-	-	-	-	-
소각	-	-	-	-	-	-
	-	-	-	-	-	-
계속보유	-	-	-	-	-	-
	-	-	-	-	-	-

* 직전 보고서(사업보고서 또는 반기보고서)의 자기주식 취득· 처분· 소각 단기(6개월) 계획은 없습니다.

(4) 자기주식 취득· 처분· 소각 관련 장기 계획

- 취득 장기 계획 : 향후 주가흐름 및 주주가치 제고의 필요성이 존재한다고 판단될 시에 추가적인 자기주식 취득을 진행할 예정이나, 보고서 작성일 기준 현재 자기주식의 취득 계획은 없습니다.

- 처분 장기 계획 : 주주가치 제고, 주가안정 및 경영상 목적 달성 등의 사유로 현재 보유하고 있는 자기주식의 처분은 이사회 결의 하에 진행할 예정이나, 보고서 작성일 기준 현재 처분 계획은 없습니다.

- 소각 장기 계획 : 주주가치 제고와 재무 건전성 강화를 위해, 시장 상황과 당사의 성장 가능성, 재무적 여력을 종합적으로 고려하여 자기주식 소각 여부를 검토할 예정이나, 보고서 작성일 기준 현재 자기주식 소각 계획은 없습니다.

(5) 기타 투자자 보호를 위해 필요한 사항

보고서 작성일 기준 현재 자기주식을 취득하거나 보유하고 있는 자기주식에 대한 소각 및 처분 계획은 없습니다. 그러나, 회사의 정책이 변경되면 관련법령 및 규정에 따라 공시하겠습니다.

5. 정관에 관한 사항

가. 정관 이력

정관 변경 이력

정관변경일	해당주총명	주요변경사항	변경이유
2025년 03월 24일	제54기 정기주주총회	제19조(주주총회의 의장) 제37조(상담역 및 고문) 제41조(이익배당)	-상장회사협의회 표준정관 등을 반영하여 내용 정비 -회사의 업무 기준과 맞지 않은 조항 삭제 -배당기준일을 배당결정일 이후의 날로 정할 수 있음에 당기기준일을 의결권 행사 기준일과 다른 날로 정할 수 있도록
2021년 03월 22일	제50기 정기주주총회	제2조(목적) 제11조(동등배당) 제12조(명의개서대리인) 제13조(주주명부 작성·비치) 제14조(주주명부의 폐쇄 및 기준일) 제16조(전환사채의 발행) 제17조(신주인수권부 사채의 발행) 제17조의2(사채 및 신주인수권증권에 표시되어야 할 권리의 전자등록) 제19조(소집시기) 제31조(이사 및 감사의 선임) 제48조(이익배당)	-목적사업 추가 -상법개정에 따른 동등배당 취지로 내용을 정비 -전자증권법, 전자등록제도 도입에 따른 내용 변경 -상법개정 사항을 반영

나. 사업목적

1) 사업목적 현황

구분	사업목적	사업영위 여부
1	자회사의 주식 또는 지분을 취득, 소유함으로써 자회사의 제반 사업내용을 지배하고 경영사항을 지도 및 정리 육성하는 지주사업	영위
2	자회사 등(자회사 및 손자회사를 말함)에 대한 자금 및 업무지원 사업	영위
3	자회사 등과 공동상품의 개발·판매 및 설비·전산 시스템 등의 공동활용 등을 위한 사무지원	영위
4	자금조달 사업	미영위
5	컨설팅 및 교육, 훈련 서비스업	미영위
6	시장조사 및 경영상담	미영위
7	브랜드 및 상표권 등 지적재산권의 관리 및 라이선스업	영위
8	무형자산의 판매 및 용역사업	미영위
9	광고물제작 및 광고업무대행업	미영위
10	신기술 개발 및 연구용역사업	미영위
11	신기술 관련 투자, 관리 운영사업 및 창업지원 사업	영위
12	정기간행물 발행 및 저작권 관리업	미영위
13	문화예술 사업	미영위
14	박물관 운영업	미영위
15	창고업	미영위
16	식품의 제조 및 가공업	미영위
17	식품 및 생활필수품의 유통, 판매업	미영위
18	식품 및 생활필수품의 위탁, 판매업	미영위
19	장류원료, 통조림원료 등의 재배, 가공 및 매매업	미영위
20	기타 식품공업의 발전을 위한 연구투자 및 식품 첨가물의 제조, 판매업	미영위
21	무역업(수출입업 및 수출입 대행업)	미영위
22	부동산 임대업	영위
23	외식업	미영위
24	주택 건설업	미영위
25	주류 제조 및 판매업	미영위
26	서적의 통신판매업	미영위
27	전 각호에 관련된 부대사업일체 및 투자	미영위

* 공시서류작성기준일 현재 정관상 명시된 회사의 사업목적임

2) 사업목적 변경 내용

해당사항 없음

3) 정관상 사업목적 추가

해당사항 없음

II. 사업의 내용

1. 사업의 개요

샘표 주식회사는 자회사 관리 및 투자를 목적으로하는 지주회사 부문과 식품 제조 및 판매를 목적으로하는 식품사업 부문으로 영업부문을 구분하여 운영하고 있습니다. 지주사업 부문은 샘표 주식회사, 식품사업 부문은 샘표식품(주), 양포식품(주), (주)샘표아이에스피, 조치원식품(주)가 있습니다.

사업부문	회사명(종속회사 포함)	주요 생산 및 판매 제품 유형	비고
지주사업 부문	샘표 주식회사	-	-
식품사업 부문	샘표식품(주)	장류	-
	양포식품(주)	통조림	
	(주)샘표아이에스피	판촉행사 대행	-
	조치원식품(주)	차류 생산도급	-

지주사업 부문인 샘표 주식회사는 지분법 수익, 배당 수익, 임대 수익, 브랜드 수익 등의 수익이 있습니다.

식품사업 부문의 샘표식품(주)는 장류 제품, 양포식품은 통조림을 생산하여 판매하고 있으며, 샘표아이에스피는 판촉행사 대행, 조치원식품은 차류 생산도급 등을 제공하고 있습니다.

우리회사의 사업부문별 요약 재무현황은 다음과 같습니다.

(단위 : 원)

사업부문	회사명(종속회사 포함)	2025년		2024년		2023년	
		매출액	영업이익	매출액	영업이익	매출액	영업이익
지주사업 부문	샘표 주식회사	11,455,326,655	10,075,987,919	7,093,202,993	5,729,241,770	6,342,854,673	4,837,046,984
식품사업 부문	샘표식품(주)**	408,926,546,791	24,475,787,476	404,881,504,598	6,460,516,653	383,426,040,745	9,846,452,060
	양포식품(주)	9,108,332,234	202,189,104	8,494,352,268	(408,960,493)	10,744,436,311	196,158,383
	(주)샘표아이에스피	17,686,133,944	560,803,014	22,134,634,304	492,061,271	21,370,115,709	(60,713,546)
	조치원식품(주)	948,011,662	77,455,660	633,799,862	(90,071,255)	637,140,306	(48,154,777)

* 위 재무현황은 연결대상 법인의 내부거래를 포함하고 있습니다.

** 샘표식품(주)와 그 종속기업의 연결 재무현황 실적입니다.

각 사업부문의 시장여건 및 영업의 개황 등은 '7. 기타 참고사항'을 참고하십시오.

2. 주요 제품 및 서비스

[샘표(주)]

가. 주요 제품 등의 현황

우리회사의 수입원은 자회사 등으로부터 받는 브랜드 수익, 임대 수익, 배당 수익 등으로 구성됩니다.

(단위 : 원)

사업부문	매출유형	품목	2025년	
			매출액	비율(%)
지주사업	지분법 및 브랜드 수익 등	지분법수익	9,449,011,590	82.5
		브랜드수익	1,332,855,552	11.6
		임대수익	363,896,763	3.2
		배당수익	309,562,750	2.7
합계			11,455,326,655	100

나. 주요 제품 등의 가격 변동 추이

해당 사항 없음

[샘표식품(주)]

가. 주요 제품 등의 현황

주요 제품 등의 매출 현황은 다음과 같습니다.

(단위 : 원)

사업부문	매출유형	품목	2025년	
			매출액	비율(%)
식품사업	식품제조, 판매	장류	233,347,172,649	51.3
		장류 외	221,730,090,426	48.7
합계			455,077,263,075	100

※ 매출비율 = (해당 품목 매출액/제상품 총매출액) x 100(%)

※ 상기 매출실적은 매출할인 및 반품충당금의 가감 전 품목별 총매출액이며, 연결포괄손익계산서 상의 순매출액은 408,926,546,791원입니다.

나. 주요 제품 등의 가격 변동 추이

<최근 사업연도 제품 가격 추이>

(단위 : 원)

품목	제품명	2025년	2024년	2023년
간장	양조간장 501 500ml	5,950	5,950	5,370
요리에센스 연두	연두 순 275ml	5,980	5,980	5,980
폰타나 수프	폰타나 피에몬테 그릴드 머쉬룸 크림 수프 180g	3,480	2,980	2,980

※ 산출기준 : 할인점 소매가

[양포식품(주)]

가. 주요 제품 등의 현황

통조림의 주요 제품은 깻잎, 명이, 콩 등 농산물통조림과 쇠고기, 돼지고기, 메추리알, 고추장고기볶음 등 축산물 통조림 그리고 콩치, 고등어 등 수산물 통조림 등이며 추가로 김치양념(소스류)을 생산하고 있습니다. 전체 품목 수는 30여종 입니다.

나. 주요 제품 등의 가격 변동 추이

(단위 : 원)

구분	2025년	2024년	2023년
콩치	2,676	2,750	2,870
복숭아	1,533	1,398	1,398
깻잎	1,374	1,075	1,075
장조림	1,706	1,630	1,630

[(주) 샘표아이에스피]

가. 주요 제품 등의 현황

샘표식품의 상· 제품을 대형할인점 및 백화점 등에서 소비자에게 판매하기 위한 판

축용역을 제공하고 있습니다. 판촉매장에 필요한 내용(현장대응 매뉴얼, 선포식품 상 제품에 대한 정보 등)에 대한 교육을 진행한 후 판촉사원을 매장에 투입하여 매장에서 상제품 홍보 및 진열 등의 업무를 진행하고 있습니다.

아울러, 선포식품의 상제품에 대한 고객반응과 경쟁사의 제품에 대한 현장반응을 분석하여 선포식품에 정보를 제공하고 있습니다.

판촉사원은 업무 형태별로 고정직, 순회직, 행사직으로 구분됩니다.

나. 주요 제품 등의 가격 변동 추이

(단위 : 원)

구분	2025년	2024년	2023년
인당 용역 단가(월평균)	2,918,647	2,839,862	2,747,575

[조치원식품(주)]

가. 주요 제품 등의 현황

조치원식품은 선포식품에 옥수수차, 보리차, 결명자차 등 차류 제품을 생산하는 도급용역을 제공하고 있습니다.

나. 주요 제품 등의 가격 변동 추이

(단위 : 원)

구분	2025년	2024년	2023년
도급 단가 (생산품목평균)	566	510	468

3. 원재료 및 생산설비

[선포(주)]

해당사항 없음

[선포식품(주)]

가. 주요 원재료의 매입 현황

탈지대두는 간장 제품의 주원료로 Non-GMO 대두만을 원료로 하며, 인도산과 미

국산, 중국산을 구매하고 있습니다. DNS맥은 고단백 소맥 품종으로 간장 제품의 주 원료이며 미국산 원맥을 사용하고 있습니다. 대두는 된장 제품, 일부 간장 제품, 연두의 주원료이며 미국산을 주로 구매하며, 국산도 일부 구매하고 있습니다.

<주요 원재료 매입액>

(단위 : 백만원)

매입유형	품목	주요 매입처	매입처와 회사와의 특수한 관계여부	구체적 용도	매입액		
					2025년	2024년	2023년
원재료	탈지대두	N社, D社	없음	간장	16,613	18,614	20,009
	DNS 맥	S社, D社	없음	간장			
	대두	H社, D社	없음	된장, 간장, 연두			

나. 주요 원재료의 가격변동추이

2025년 국제 곡물 시장은 2024년 대비 공급 확대와 재고 변화가 시세와 수급 전반에 영향을 미쳤습니다. 대두는 글로벌 공급이 풍부한 가운데 가격이 전반적으로 하방 압력을 받았습니다. 특히 브라질이 2024/25 시즌 역대 최대 대두 생산량을 기록하며 남미를 중심으로 한 공급 확대가 지속되었습니다. 한편 주요 수입국인 중국은 미·중 무역 갈등의 영향으로 미국산 대신 브라질산 대두 수입 비중을 확대하였고, 미국은 중국향 수출 감소를 보완하기 위해 비중국권 국가로의 수출을 늘리며 시장 대응에 나섰습니다.

소맥 역시 전년 대비 국제 시세가 하락하는 모습을 보였습니다. 러시아와 유럽 지역의 작황 개선으로 생산량이 증가하면서 주요 수출국의 공급 여력이 확대되었습니다. 소비량 또한 전년 대비 증가하였으나, 생산 증가폭이 이를 상회하면서 기말재고는 전년 대비 증가하였습니다.

반면, 옥수수는 미국의 옥수수 재고 및 공급 부족 우려가 지속되는 가운데 견조한 수요의 영향으로 전년 대비 가격이 상승하였습니다. 다만 2025/26 시즌에는 미국의 옥수수 파종 면적 확대에 따른 생산 증가가 전망됨에 따라, 가격 상승 폭은 제한될 것으로 예상됩니다.

<주요 원재료 가격변동추이>

(단위 : 원/kg)

원재료명	2025년	2024년	2023년
탈지대두, DNS 맥, 대두*	810	930	1,036

* 국산 대두는 제외하고 수입산 대두만을 포함하여 계산함

다. 생산능력, 생산실적, 가동률

1) 생산능력

간장/연두, 된장/고추장/쌈장, 차류, 육포 각각 생산능력의 산출식은 다음과 같습니다.

품목	산출식
간장/연두	- 생산능력 = (생간장 capacity/일) x 12개월 작업일수 - 산출기준 : 재공품인 생간장을 기준으로 일일 capacity로 산출
된장/고추장/쌈장	- 생산능력 = (된장/고추장/쌈장의 제국 가능량/월) x 12개월 작업일수 - 산출기준 : 제국 capacity를 이용 반제품 capacity를 산출한 후 포장 가능량을 산출
육포	- 생산능력 : (육포 건조 횟수/일 x 55kg) x 12개월 작업일수 - 산출기준 : 건조기 capacity를 이용하여 월 건조 횟수를 산출한 후 1건조 생산량을 55kg으로 계산
차류	- 생산능력 : 일일 capacity x 12개월 작업일수

위 산출식에 따라 계산한 생산능력은 다음과 같습니다.

<최근 사업연도 각 품목별 생산 능력>

(단위 : KL, 톤)

사업부문	품목	사업소	2025년	2024년	2023년
식품제조	간장/연두	이천공장	93,000 KL	93,000 KL	81,750 KL
	된장/고추장/쌈장	영동공장	15,840 톤	15,840 톤	10,080 톤
	육포	영동공장	602 톤	602 톤	602 톤
	차류	조치원공장	2,856 톤	2,868 톤	2,940 톤

2) 생산실적

간장/연두, 된장/고추장/쌈장, 차류, 육포의 생산실적은 다음과 같습니다.

<최근 사업연도 각 품목별 생산 실적>

(단위 : KL, 톤)

사업부문	품목	사업소	2025년	2024년	2023년
식품제조	간장/연두	이천공장	51,810 KL	54,662 KL	49,637 KL
	된장/고추장/쌈장	영동공장	7,920 톤	7,631 톤	8,080 톤
	육포	영동공장	193 톤	204 톤	214 톤
	차류	조치원공장	834 톤	648 톤	792 톤

3) 가동률

간장/연두, 된장/고추장/쌈장, 육포, 차류의 가동율을 생산능력 대비 생산실적으로 산출하였습니다.

<각 사업소/품목별 가동률>

(단위 : KL, 톤, %)

사업소 (품목)	2025년			2024년		
	생산능력	생산실적	가동률	생산능력	생산실적	가동률
간장/연두	93,000 KL	51,810 KL	55.7%	93,000 KL	54,662 KL	58.8%
된장/고추장/쌈장	15,840 톤	7,920 톤	50.0%	15,840 톤	7,631 톤	48.2%
육포	602 톤	193 톤	32.1%	602 톤	204 톤	33.9%
차류	2,856 톤	834 톤	29.2%	2,868 톤	648 톤	22.6%

라. 생산설비의 현황

우리회사는 이천, 영동, 조치원, 오송 등에 생산설비를 보유하고 있습니다.

(단위 : 원)

사업소	소유 형태	자산항목	기초장부가액	증가액	감소액	상각액	기말장부가액
이천 영동 조치원 오송 등	자가 (등기)	토지	20,088,030,316	10,505,418,035	-	-	30,593,448,351
		건물	22,386,930,102	1,057,440,217	-	-1,119,954,577	22,324,415,742
		구축물	3,439,316,145	25,000,000	-	-306,621,227	3,157,694,918
		기계장치	81,857,071,109	8,716,109,371	-38,000	-16,049,118,609	74,524,023,871
		차량운반구	162,111,758	198,237,175	-5,000	-78,700,467	281,643,466
		공기구비품	2,246,589,648	837,904,563	-986,794	-954,771,308	2,128,736,109
		건설중인자산	4,936,184,375	3,750,131,818	-6,015,516,193	-	2,670,800,000
합계			135,116,233,453	25,090,241,179	-6,016,545,987	-18,509,166,188	135,680,762,457

※ 증가액, 감소액에는 건설중인자산의 대체 금액이 포함되어 있으며, 주요 유형자산에 대한 시가는 객관적인 판단이 어려워 기재를 생략합니다.

마. 설비의 투자 및 투자계획 등

(단위 : 백만원)

사업장	구분	투자기간	투자대상자산	향후 기대효과	기투자액**	향후투자액 (향후 1년 이내)
이천,영동 등	신설	2025.01 ~ 2025.12	기계장치, 자산	생산능력 증가, 생산 자동화, 운영효율성 증대, 품질향상	12,802	1,869
	대규모 수선	2025.01 ~ 2025.12	기계장치	생산자동화, 설비보수, 품질향상	2,360	0
	보수	2025.01 ~ 2025.12	기계장치, 건축물, 구축물, 공기구, 비품	품질향상, 노후장비 교체, 설비수명 연장, 안전 개선, 위생 개선, 환경 개선, 생산안정성 향상, 예방 보전	3,081	491
합계					18,243	2,360

* 공시기준일 현재 진행 중이거나 계획이 있는 주요 투자 사항임

** 기투자액은 2025.01 ~ 2025.12 투자한 금액임

[양포식품(주)]

가. 주요 원재료의 매입 현황

주요 원재료는 농산물(깻잎, 황도, 백도, 콩 등), 수산물(고등어, 꽁치, 멸치 등), 축산물(돼지고기, 메추리알, 쇠고기 등)로 이루어져 있습니다. 농산물은 중국에서 수입을 하며, 수산물은 부산공동어시장을 통하여 매입을 하며 원양산과 국산을 혼용하고 있습니다. 쇠고기는 수입산이고 돼지고기, 메추리알은 국산입니다. 그리고 김치양념(소스류)의 주요 원료는 다진양파, 다진생가 등 국산 원료입니다.

<주요 원재료 매입액>

(단위 : 백만원)

유형	품목	2025년	2024년	2023년
농산물	깻잎, 황도, 백도, 콩 등	432	504	448
수산물	고등어,꽁치,멸치 등	1,474	1,257	1,763
축산물	돼지고기,메추리알,쇠고기 등	753	519	687

나. 주요 원재료의 가격변동추이

<주요 원재료 가격변동추이>

(단위 : 원/kg)

원재료명	2025년	2024년	2023년
깻잎, 황도, 백도, 콩 등	3,285	3,883	4,170
고등어,꽁치,멸치 등	3,599	3,158	3,354

원재료명	2025년	2024년	2023년
돼지고기,메추리알,쇠고기 등	6,683	6,521	7,258

다. 생산능력, 생산실적, 가동률

1) 생산능력

연간 생산능력의 산출식은 다음과 같습니다.

- 생산능력(통조림) = 연간 생산가능 캔 수 x 평균 내용량
- 생산능력(김치양념) = 연간 생산가능 캔 수 x 평균 내용량

<최근 3사업연도 각 품목별 생산능력>

(단위 : 톤)

사업부문	품목	사업소	2025년	2024년	2023년
식품제조	통조림	양포식품	2,977	2,977	2,977
	김치양념		675	675	675
	반찬파우치		300	300	300

2) 생산실적

<최근 3사업연도 각 품목별 생산실적>

(단위 : 톤)

사업부문	품목	사업소	2025년	2024년	2023년
식품제조	통조림	양포식품	1,083	1,037	1,409
	김치양념		76	93	83
	반찬파우치		74	-	-

3) 가동률

o 가동률 = (생산실적/생산능력) x 100(%)

<가동률>

(단위 : 시간, %)

품목	2025년			2024년		
	생산능력	생산실적	가동률	생산능력	생산실적	가동률
통조림	2,977	1,083	36%	2,977	1,037	34%
김치양념	675	76	11%	675	93	13%
반찬파우치	300	74	24%			

라. 생산설비의 현황

사업소	소재지
양포 사업소	경상북도 포항시 남구 장기면 동해안로 3296

(단위 : 원)

사업소	소유 형태	자산항목	기초 장부가액	증가액	감소액	상각액	기말장부가액
양포	자가 (등기)	토 지	284,399,147	-	-	-	284,399,147
		건 물	2,217,637,646	3,280,000	-	-92,100,760	2,128,816,886
		구축물	336,705,439	9,790,000	-	-23,695,727	322,799,712
		기계장치	1,734,411,473	18,280,000	-	-305,991,923	1,446,699,550
		차량운반구	2,167,459	-	-	-2,163,459	4,000
		공기구비품	55,108,467	24,063,091	-6,000	-24,975,017	54,190,541
		건설중인자산	-	287,530,454	-	-	287,530,454
합계			4,630,429,631	342,943,545	-6,000	-448,926,886	4,524,440,290

마. 설비의 신설·매입 계획 등

(단위 : 백만원)

구분	투자기간	투자대상자산	투자효과	총투자액 (A=B+C)	기투자액 (B)	향후투자액 (향후 1년 이내, C)
증설	2025.01 ~ 2025.12	기계장치	생산능력 증가	0	0	0
합계				0	0	0

[(주)샘표아이에스피]

해당사항 없음

[조치원식품(주)]

해당사항 없음

4. 매출 및 수주상황

[샘표(주)]

가. 매출실적

(단위 : 원, %)

사업부문	매출유형	품목	2025년		2024년		2023년	
			매출액	비율(%)	매출액	비율(%)	매출액	비율(%)
지주사업	지분법 및 브랜드 수익 등	지분법수익	9,449,011,590	82.5	4,817,740,333	67.9	4,769,062,783	75.2
		브랜드수익	1,332,855,552	11.6	1,326,947,743	18.7	1,275,997,887	20.1
		임대수익	363,896,763	3.2	757,644,917	10.7	115,188,503	1.8
		배당수익	309,562,750	2.7	190,870,000	2.7	182,605,500	2.9
합 계			11,455,326,655	100	7,093,202,993	100	6,342,854,673	100

나. 판매경로 및 판매방법

해당사항 없음

[샘표식품(주)]

가. 매출실적

(단위 : 원)

사업부문	매출유형	품목	2025년	2024년	2023년	
식품제조	제품 및 상품	장류	국내	200,308,327,001	193,127,983,168	187,260,234,105
			해외	33,038,845,648	29,660,276,290	25,928,352,316
			합계	233,347,172,649	222,788,259,458	213,188,586,421
		장류 외	국내	188,701,226,856	193,874,845,607	185,258,109,121
			해외	33,028,863,570	33,230,335,194	28,490,969,818
			합계	221,730,090,426	227,105,180,801	213,749,078,939
합계		국내	389,009,553,857	387,002,828,775	372,518,343,226	
		해외	66,067,709,218	62,890,611,484	54,419,322,134	
		합계	455,077,263,075	449,893,440,259	426,937,665,360	

※ 상기 매출실적은 매출할인 및 반품충당금의 가감 전 품목별 총매출액이며, 2025년 연결포괄손익계산서 상의 순매출액은 408,926,546,791원입니다.

나. 판매경로 및 판매방법

1) 판매조직

공시기준일 현재 우리회사 국내 영업조직은 다음과 같습니다.

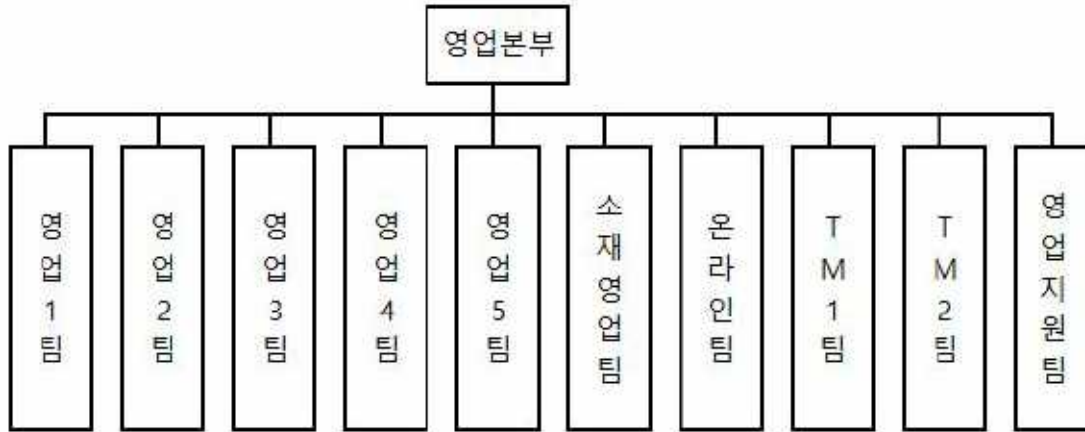

영업본부조직도(2025년 12월 31일 기준)

2) 판매경로

○ 우리회사의 국내 영업 경로는 다음과 같이 운영하고 있습니다.

- 신유통 채널 : 대형유통점, SSM, 편의점, 백화점 등
- 대리점 채널 : 대리점 -> 소매점
- 농협 채널 : 농협 매장(하나로마트)
- 특판/특약 채널 : 관납, 식당, 급식 등
- 온라인/소재 채널: 온라인 쇼핑, 소재

각 판매 경로별 매출액 비중은 아래와 같습니다.

<판매 경로별 매출액 비중>

(단위 : %)

판매경로 구분	매출액 비중		
	2025년	2024년	2023년
신유통	29.7	32.3	34.1

판매경로 구분	매출액 비중		
	2025년	2024년	2023년
대리점	16.8	17.8	18.9
농협	11.5	12.2	12.5
특판/특약	12.2	12.0	11.9
온라인/소재 채널	29.8	25.7	22.6

o 우리회사의 수출 판매 경로는 다음과 같습니다.

구분	판매경로	
본사	Distributor/Dealer	Retailer/온라인
법인(미국, 중국)/지사	Retailer	
	Distributor/Dealer	Retailer
	직접/Distributor	온라인

3) 판매전략

간장, 장류, 폰타나 파스타, 수프, 티아시아 커리, 밸런스 죽, 새미네부엌 등 각 카테고리별 전략에 맞는 채널별 활동 및 프로모션을 통해 신규 고객 유입과 시장의 성장을 리드하고자 합니다. 2025년 브랜드 확장을 목표로 출시되는 신제품을 입점, 판매될 수 있는 영업 활동 계획을 마련하였으며, 이를 실행시켜 나가하고자 합니다.

[양포식품(주)]

가. 매출실적

(단위 : 원)

구분	2025년	2024년	2023년
매출액	9,108,332,234	8,494,352,268	10,744,436,311

나. 판매경로 및 판매방법

양포식품에서 제조하는 통조림 등은 모두 선풍식품에 납품하고 있습니다.

[(주)샘표아이에스피]

가. 매출실적

(단위 : 원)

구분	2025년	2024년	2023년
매출액	17,686,133,944	22,134,634,304	21,370,115,709

나. 판매경로 및 판매방법

샘표아이에스피의 판촉서비스 경로와 방법은 아래와 같습니다.

구분	내용
샘표식품	1. 할인점, 백화점, 대형점포에 필요한 판촉인력 요청
샘표아이에스피	2. 매니저는 요청받은 매장의 판촉인력 구인, 교육 후 투입
	3. 투입된 판촉인력은 고객에게 샘표제품을 제대로 알리도록 진열하고 판매
	4. 판촉인력요청된 투입일수를 기준으로 업무형태별로 용역단가 맞게 샘표식품에 청구

[조치원식품(주)]

가. 매출실적

(단위 : 원)

구분	2025년	2024년	2023년
매출액	948,011,662	633,799,862	637,140,306

나. 판매경로 및 판매방법

조치원식품은 차류 제품의 생산 도급용역을 샘표식품에 제공하고 있습니다.

5. 위험관리 및 파생거래

가. 시장위험과 위험관리

우리회사는 여러 활동으로 인하여 신용위험, 유동성위험, 이자율위험 및 기타 가격 위험에 노출되어 있습니다. 우리회사의 위험관리는 우리회사의 재무적 성과에 영향을 미치는 잠재적 위험을 식별하여 우리회사가 허용 가능한 수준으로 감소, 제거 및 회피하는 것을 그 목적으로 하고 있습니다. 우리회사는 전사적인 수준의 위험관리 정

책 및 절차를 통해 재무부문을 위험관리에 대한 총괄책임을 담당하고 있습니다. 우리 회사의 재무부문은 영업과 관련한 금융위험을 감시하고 관리하는 역할을 하고 있으며, 각 부서와의 긴밀한 공조와 투자기관 및 금융기관 등에서 제공하는 시장정보 등을 이용하여 주기적으로 모니터링, 평가 및 관리를 통해 시장위험에 대비하고 있습니다. 또한 우리 회사의 내부감사인은 위험 관리 정책 및 절차의 준수 여부와 위험노출 한도를 지속적으로 검토하고 있습니다.

세부적인 시장위험과 위험관리 내용은 'III. 재무에 관한 사항'의 '3. 연결재무제표 주석' 및 '5. 재무제표 주석' 내용을 참고하시기 바랍니다.

나. 파생상품거래 현황

해당사항 없음

6. 주요계약 및 연구개발활동

우리 회사는 2016년 7월 1일을 기준으로 하여 식품사업부문을 분할하였으며, 연구개발조직 및 연구개발실적을 샘표식품 주식회사로 이전하였습니다.

샘표식품의 2025년 연구개발실적은 다음과 같습니다.

분야	구분	연구실적
	소스	폰타나 레몬 허브 딜 타르타르 드레싱 250g
		Fontana 오리엔탈 드레싱 1.8 kg
		Fontana 발사믹 드레싱 1.8 kg
		Fontana 이탈리아인 드레싱 1.8 kg
		Fontana 무지방 발사믹 샐러드 드레싱 230g
		폰타나 나폴리 토마토 저당 파스타소스 (430g, 병)
		폰타나 오리지널 크림 수프 (180g*6개입/지함)
		FS용 마라탕소스 1kg, FS용 특제짜장소스 1kg
		찌개양념 2종(순두부찌개양념, 매운탕양념)
		저당 매콤달콤 학교앞 떡볶이양념
		고기양념 2종(조선갈비양념, 조선불고기양념), 저당 고기양념 2종(저당 불고기양념, 저당 제육볶음 양념) (9월 출시), 저당짬뽕양념
		새미네부엌 백숙, 삼계탕육수, 차오차이 한국풍 마파두부소스, 차오차이 어항가지 소스
		차오차이 직화 수타식 짜장면, 차오차이 수타식 유니 짜장면
		티아시아 저당 피넛 월남쌈 소스, 티아시아 저당 스위트 칠리 소스

분야	구분	연구실적
제품		폰타나 미트 라구 파스타소스
		폰타나 볼로냐 베이컨 볼로네제 파스타소스
	스프레드	폰타나 스프레드 스트로베리, 블루베리, 애플&시나몬, 스트로베리&민트, 무화과&월넛, 펄킨&월넛 6종
		폰타나 스프레드 아몬드&피넛
	육수	매콤칼칼샤브샤브육수
		연두링 한우와 야채, 연두링 황태와 무 연두링 사골과 한우
	간식	질러 부드러운 라이트 육포, 질러 우리아이 순수육포
		질러 클래식 육포
	장류	양조간장 P(B2B), 생표 순간장(B2B), FSP-3(B2B)
		홍계간장
		스퀴즈쌈토장 2종(시골식, 매콤한)
		저당 양념쌈장, 저당 초고추장, 저당 비빔장
	가정간편식	국산쌀소면
		티· 아시아 랍스터 푸팟퐁 커리
		티· 아시아 요거트 라씨 파우더 라이트
		차오차이 시추안 마리탕, 차오차이 한국풍 마파두부
		폰타나 이탈리아 링귀니
	폰타나 이탈리아 펜네 리가테	
발효식초	백년동안 흑초 저당 산머루복분자, 백년동안 흑초 저당 자몽라이임	
해외 수출용 소스	네덜란드 FS용 고추장 치킨 소스 2 kg(Spicy sweet sauce)	
차류	순작 진생강차, 진쌍화차	

7. 기타 참고사항

가. 브랜드 관련 사항

회사는 지주회사, 자회사 공통브랜드에 대한 가치 제고 및 육성, 보호 활동을 종합적으로 수행하고 있으며, 경제적 사용가치가 있는 국내외 사업에 공통브랜드를 사용하는 계열사 및 회사와 2016년 7월 1일부터 브랜드 라이선스 계약을 체결하여 사용상의 권리와 의무를 명확히 하고 브랜드 수수료를 수취하고 있습니다.

나. 각 사업부문의 시장여건 및 영업의 개황

■ 지주사업 부문

[샘표(주)]

(산업의 특성)

지주회사란 다른 회사의 주식을 소유함으로써 그 회사 지배를 목적으로 설립된 회사로서 독점규제 및 공정거래에 관한 법률(공정거래법)에서는 자산총액이 1,000억 원 이상으로서 지배 목적으로 보유한 다른 회사의 지분합계가 당해 회사 자산 총액의 50% 이상인 회사를 지주회사로 규정하고 있습니다. 다른 회사를 지배하는 회사를 지주회사(Holding Company) 또는 모회사라 하고 지배를 받는 회사를 사업회사(Operation Company) 또는 자회사라 합니다.

우리나라에서는 경제력 집중 및 산업의 독점화를 방지하기 위하여 지주회사 제도를 법률로 금지하여 왔으나 IMF 금융위기 이후 구조조정을 원활하게하기 위하여 공정거래법상 엄격한 요건을 충족할 경우에 한하여 지주회사 설립 및 전환을 허용하고 있습니다.

지주회사는 크게 순수지주회사와 사업지주회사로 구분할 수 있습니다. 순수지주회사는 어떠한 사업 활동도 하지 않고 다른 회사의 주식을 소유함으로써 그 회사를 지배하는 것을 주된 목적으로 하며 지배하는 자회사들로부터 받는 배당금을 주된 수입원으로 합니다. 사업지주회사는 직접 어떠한 사업 활동을 함과 동시에 다른 회사를 지배하기 위하여 주식을 소유하는 회사입니다.

지주회사의 장점으로는 기업지배구조의 투명성을 증대시켜 시장으로부터 적정한 기업 가치를 평가 받음으로써 주주의 가치를 높이고 독립적인 경영 및 객관적인 성과평가를 가능하게 함으로써 책임 경영을 정착시킬 수 있습니다. 또한, 사업부분별 특성에 맞는 신속하고 전문적인 의사결정이 가능한 체제를 확립하여 사업부분별 경쟁력을 강화하고 전문화된 사업역량에 기업의 역량을 집중함으로써 경영위험의 분산 등을 추구할 수 있습니다.

(산업의 현황)

공정거래위원회에 따르면 국내 지주회사는 2024년 12월 말 기준 총 177개사(일반 167개, 금융 10개)로써 2023년 12월 기준 총 174개사(일반 64개, 금융 10개)보다 3개사가 증가하였습니다(15개 신설, 12개 제외). 연도별 지주회사 수는 아래 표 및 그

래프와 같습니다.

[연도별 공정거래법 상 지주회사 추이]

구분	2008	2009	2010	2011	2012	2013	2014	2015	2016	2017	2018	2019	2020	2021	2022	2023	2024
합계	60	88	96	105	115	127	132	140	162	193	173	173	161	164	168	174	177
일반 지주회사	55	79	84	92	103	114	117	130	152	183	164	163	157	154	158	164	167
금융 지주회사	5	9	12	13	12	13	15	10	10	10	9	10	10	10	10	10	10
증가율	50%	32%	22%	9%	10%	10%	4%	6%	16%	19%	-10%	0%	-3%	-2%	2%	4%	2%

* 출처 : 공정거래위원회

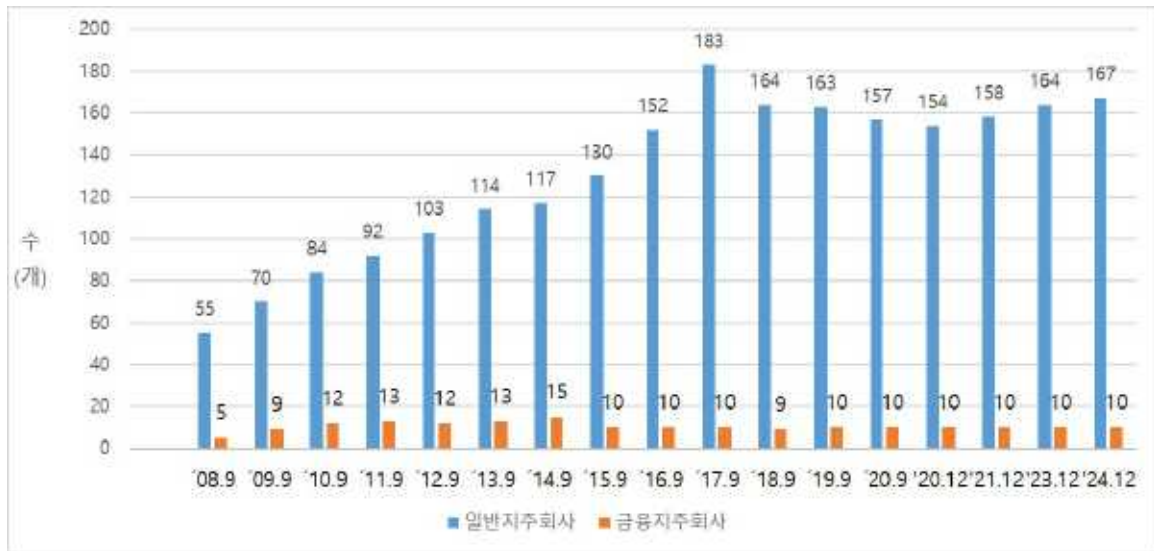

일반기주회사수 현황 (~2024년 12월)

* 출처 : 공정거래위원회

전체 지주회사의 평균 부채비율은 43.7%(일반지주 44.3%, 금융지주 32.9%)이고, 이는 법상 지주회사의 부채비율 한도(200%)보다 현저히 낮은 수준입니다.

[지주회사 부채 비율 변동 추이]

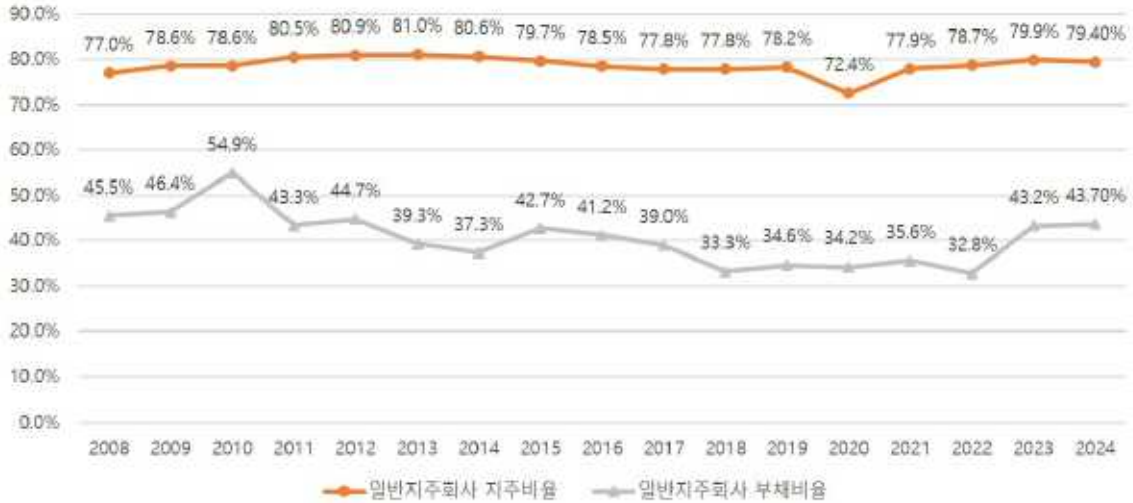

지주회사비율 및 부채비율(~2024년 12월)

* 출처 : 공정거래위원회

** 지주비율 : 지주회사의 자산총액중 자회사 주식가액 합계액이 차지하는 비율

(지주회사 규제)

지주회사는 독점규제 및 공정거래에 관한 법률에 의거 다음에 해당하는 행위를 하여서는 안됩니다.

구분	내용
지주회사 요건 (공정거래법 제2조 제7, 동 시행령 제3조 제1·2항)	<ul style="list-style-type: none"> - 주식이나 지분의 소유를 통하여 국내회사의 사업내용을 지배하는 것을 주된 사업으로 하는 회사 <ul style="list-style-type: none"> o '주된 사업의 기준'은 소유하고 있는 자회사의 주식가액 합계액*이 당해 회사 자산총액의 100분의 50 이상(법 시행령 제3조제2항) <ul style="list-style-type: none"> * 자산총액 산정 기준일 현재의 대차대조표상에 표시된 가액의 합계액(의결권 없는 주식 포함) - 자산총액이 대통령령이 정하는 금액 이상인 회사 <ul style="list-style-type: none"> o 직전 사업연도 종료일 현재 대차대조표상의 자산총액 5천억 원 이상(법 시행령 제3조제1항제1·2호)
공통(지주, 자회사, 손자회사) 행위제한	<ul style="list-style-type: none"> - 자기가 지배하는 회사외 계열회사 주식소유 금지 (수직적 출자구조 유지의무) - 지분율 규제(상장 등 30% 비상장 50% 이상) - 지주회사 체제 내 금융/보험회사 지배 금지 - 행위제한 위반에 대해 전환당시 유예기간 2년, 일정 요건의 경우 유예기간 1년을 적용
일반지주회사의 행위제한	<ul style="list-style-type: none"> - 지주회사의 부채비율을 200% 이하로 유지 - 비계열사의 주식 5% 초과 보유 금지 (비계열주식가액 합계액이 자회사 주식가액 합계액의 15% 미만인 경우 미적용) - 금융/보험회사 주식소유 금지
일반지주회사 손자회사의 행위제한	100% 소유하는 증손회사외 계열사 주식소유 금지
일반지주회사 증손회사의 행위제한	계열사 주식소유 금지

■ 식품사업 부문

[샘표식품(주)]

샘표식품(주)은 2016년 7월 1일 샘표 주식회사로부터 인적분할 되어, 식품 제조, 가공 및 판매를 담당하는 식품사업부문을 영위하고 있습니다.

샘표식품(주)은 장류인 간장, 된장, 고추장, 쌈장과 장류 외인 요리에센스 연두, 폰타나(fontana), 백년동안, 질러(Ziller), 순작(純作), 국수, 반찬·통조림, 기본양념, 간편·양념, 티아시아(키친)(T'Asia (Kitchen)), 새미네부익, 밸런스 죽, 차오차이 등을 제조, 판매합니다.

[양포식품(주)]

양포식품은 샘표식품의 반찬류 등의 통조림 제품과 김치양념(소스류)을 OEM 방식으로 생산하고 있습니다. 제품 생산을 위한 원물 등의 원재료를 직접 조달하여 생산하고 샘표식품에 납품하는 비중이 큽니다.

[(주) 샘표아이에스피]

(주)샘표아이에스피는 할인점, 백화점, 2차소매점, SSM 매장에서 샘표식품 제·상품을 진열 및 판매하는 관측사원을 채용하여 교육을 통해 전문관측인력으로 육성하고 있습니다. 매장에서 전문관측인력을 통해 고객에게 샘표식품의 우수한 제품을 제대로 잘 알려 매출증진에 기여하고 있습니다.

샘표아이에스피의 관측인력은 유통채널의 최접점에서 소비자(고객)에게 샘표 제품의 우수성을 알리고 있습니다.

구분	경로
대리점	본사-대리점-소매점-소비자 (대리점 채널)
신유통	본사-대형유통점, 편의점, SSM, 백화점 등-소비자 (신유통 채널)
농협	본사-농협매장-소비자 (농협 채널)

(산업의 특성)

샘표식품의 신제품 출시 및 매출상승 전략, 명절 선물세트 판매에 따라 유인행사인원의 증감이 유동적이라 샘표아이에스피의 용역 매출 또한 유동적입니다.

(경기변동의 특성)

계속되는 경기 침체로 매장 내 관측 경쟁은 심화되고 있고, 인건비 상승이 꾸준히 되고 있어 우수한 관측인력 구인이 어렵습니다.

(사업의 강점)

관측사원이 전국 할인점(이마트, 홈플러스, 롯데마트)의 약 98% 매장에 투입되고 있습니다. 이는 우리회사의 강점이며 이 인력인프라를 통해 시장 현황에 빠르게 대응할 수 있습니다

[조치원식품(주)]

조치원식품은 선풍식품에 차류 제품을 생산하는 도급용역을 제공하고 있습니다.

III. 재무에 관한 사항

1. 요약재무정보

가. 요약연결재무정보

(단위 : 원)

구 분	제55기	제54기	제53기
	2025년 12월말	2024년 12월말	2023년 12월말
[유동자산]	213,976,248,136	206,559,971,881	190,023,540,407
현금및현금성자산	27,845,389,072	29,980,738,402	16,020,385,916
매출채권 및 기타유동채권	37,500,887,204	39,540,986,080	40,729,302,777
단기금융자산	79,350,000,000	63,250,000,000	59,639,400,000
재고자산	65,636,936,041	69,085,723,272	72,089,056,241
기타유동자산	3,643,035,819	4,702,524,127	1,545,395,473
[비유동자산]	276,075,142,582	273,220,948,129	284,560,062,455
장기금융자산	2,000,000	2,000,000	10,002,000,000
비유동 당기손익-공정가치 측정 금융자산	4,189,486,870	5,022,729,833	5,170,539,985
비유동 기타포괄손익-공정가치 측정 금융자산	13,741,235,918	11,217,118,963	10,362,523,141
기타투자자산	-	-	559,294,177
유형자산	211,208,714,057	207,615,876,845	207,775,866,122
투자부동산	9,770,736,190	9,808,337,868	9,846,071,882
무형자산	21,588,166,487	23,832,411,673	26,065,213,456
이연법인세자산	7,300,211,379	6,388,888,028	5,649,120,209
기타비유동채권	8,044,225,014	9,305,963,976	8,890,991,816
기타비유동자산	230,366,667	27,620,943	238,441,667
자산총계	490,051,390,718	479,780,920,010	474,583,602,862
[유동부채]	107,374,406,958	122,340,913,957	126,599,533,070
[비유동부채]	21,942,419,424	16,696,627,105	18,170,551,971
부채총계	129,316,826,382	139,037,541,062	144,770,085,041
[지배기업소유주지분]	216,248,141,233	204,931,002,831	197,893,653,734
자본금	2,875,800,000	2,875,800,000	2,875,800,000
연결자본잉여금	95,443,802,779	95,443,802,779	95,443,802,779
연결이익잉여금	206,039,262,516	196,511,398,333	190,504,251,208
연결기타자본구성요소	(88,110,724,062)	(89,899,998,281)	(90,930,200,253)
[소수주주지분]	144,486,423,103	135,812,376,117	131,919,864,087
자본총계	360,734,564,336	340,743,378,948	329,813,517,821
	2025년 1월 ~ 12월	2024년 1월 ~ 12월	2023년 1월 ~ 12월
매출액	408,963,972,960	404,955,848,041	383,926,496,950
영업이익(손실)	24,142,975,241	5,875,234,279	8,130,901,397
연결총당기순이익(손실)	18,805,730,606	10,732,118,074	10,634,772,183
지배회사지분 순이익	9,743,336,855	6,569,520,390	6,080,379,157
소수주주지분 순이익	9,062,393,751	4,162,597,684	4,554,393,026

구 분	제55기	제54기	제53기
연결기본주당이익(손실)	4,834	3,260	2,979
연결에 포함된 회사수	6개	6개	6개

나. 요약재무정보

(단위 : 원)

구 분	제55기	제54기	제53기
	2025년 12월말	2024년 12월말	2023년 12월말
[유동자산]	35,137,286,809	34,823,393,197	22,567,557,957
현금및현금성자산	497,552,825	439,969,616	68,202,491
매출채권 및 기타유동채권	629,793,936	1,679,598,803	797,274,242
단기금융자산	34,000,000,000	32,700,000,000	21,700,000,000
기타유동자산	9,940,048	3,824,778	2,081,224
[비유동자산]	186,571,560,314	175,954,974,248	180,668,264,916
장기금융자산	-	-	10,000,000,000
비유동 당기손익-공정가치 측정 금융자산	3,045,687,222	3,724,151,186	3,706,385,841
비유동 기타포괄손익-공정가치 측정 금융자산	8,787,485,918	7,082,668,963	6,498,373,141
종속기업투자	154,672,225,223	145,030,850,511	140,264,921,919
기타투자자산	-	-	26,479,613
유형자산	10,284,926,901	10,292,621,117	10,300,315,333
투자부동산	9,770,736,190	9,808,337,868	9,846,071,882
무형자산	10,498,860	16,344,603	25,717,187
자산총계	221,708,847,123	210,778,367,445	203,235,822,873
[유동부채]	388,659,370	1,549,742,103	368,505,605
[비유동부채]	5,952,032,287	5,193,084,634	5,747,303,534
부채총계	6,340,691,657	6,742,826,737	6,115,809,139
[자본금]	2,875,800,000	2,875,800,000	2,875,800,000
[자본잉여금]	95,443,802,779	95,443,802,779	95,443,802,779
[이익잉여금]	205,152,235,871	195,602,021,771	189,730,611,208
[기타자본구성요소]	(88,103,683,184)	(89,886,083,842)	(90,930,200,253)
자본총계	215,368,155,466	204,035,540,708	197,120,013,734
종속관계 공동기업 투자주식의 평가방법	지분법	지분법	지분법
	2025년 1월 ~ 12월	2024년 1월 ~ 12월	2023년 1월 ~ 12월
매출액(수익)	11,455,326,655	7,093,202,993	6,342,854,673
영업이익(손실)	10,075,987,919	5,729,241,770	4,837,046,984
총당기순이익(손실)	9,765,686,772	6,433,783,828	6,067,119,157
기본주당이익(손실)	4,845	3,192	2,972

2. 연결재무제표

2-1. 연결 재무상태표

연결 재무상태표

제 55 기	2025.12.31 현재
제 54 기	2024.12.31 현재
제 53 기	2023.12.31 현재

(단위 : 원)

	제 55 기	제 54 기	제 53 기
자산			
유동자산	213,976,248,136	206,559,971,881	190,023,540,407
현금및현금성자산	27,845,389,072	29,980,738,402	16,020,385,916
매출채권 및 기타유동채권	37,500,887,204	39,540,986,080	40,729,302,777
단기금융상품	79,350,000,000	63,250,000,000	59,639,400,000
유동재고자산	65,636,936,041	69,085,723,272	72,089,056,241
기타유동자산	3,643,035,819	4,702,524,127	1,545,395,473
비유동자산	276,075,142,582	273,220,948,129	284,560,062,455
장기금융상품	2,000,000	2,000,000	10,002,000,000
비유동 당기손익-공정가치 측정 금융자산	4,189,486,870	5,022,729,833	5,170,539,985
기타포괄손익-공정가치 측정 비유동금융자산	13,741,235,918	11,217,118,963	10,362,523,141
순확정급여자산	0	0	559,294,177
유형자산	211,208,714,057	207,615,876,845	207,775,866,122
투자부동산	9,770,736,190	9,808,337,868	9,846,071,882
무형자산 및 영업권	21,588,166,487	23,832,411,673	26,065,213,456
이연법인세자산	7,300,211,379	6,388,888,028	5,649,120,209
기타 비유동채권	8,044,225,014	9,305,963,976	8,890,991,816
기타비유동자산	230,366,667	27,620,943	238,441,667
자산총계	490,051,390,718	479,780,920,010	474,583,602,862
부채			
유동부채	107,374,406,958	122,340,913,957	126,599,533,070
매입채무 및 기타유동채무	38,214,422,871	35,565,920,170	40,384,775,984
유동 차입금(사채 포함)	47,975,500,000	68,272,000,000	47,135,000,000
유동성장기부채	0	0	23,994,000,000
당기법인세부채	5,335,757,681	1,207,484,734	554,110,586
유동충당부채	2,156,366,237	3,063,950,516	2,202,551,521
유동 리스부채	2,625,015,839	2,025,139,296	2,166,941,531

	제 55 기	제 54 기	제 53 기
기타 유동부채	11,067,344,330	12,206,419,241	10,162,153,448
비유동부채	21,942,419,424	16,696,627,105	18,170,551,971
장기차입금(사채 포함)	572,000,000	572,000,000	0
퇴직급여부채	1,230,959,467	1,330,176,010	838,158,266
비유동충당부채	1,899,550,615	821,895,177	1,459,642,856
이연법인세부채	12,202,100,912	11,432,171,548	11,520,672,672
비유동 리스부채	4,704,625,099	1,739,114,865	2,448,387,690
기타 비유동 부채	1,333,183,331	801,269,505	1,903,690,487
부채총계	129,316,826,382	139,037,541,062	144,770,085,041
자본			
지배기업의 소유주에게 귀속되는 자본	216,248,141,233	204,931,002,831	197,893,653,734
자본금	2,875,800,000	2,875,800,000	2,875,800,000
자본잉여금	95,443,802,779	95,443,802,779	95,443,802,779
이익잉여금(결손금)	206,039,262,516	196,511,398,333	190,504,251,208
기타자본구성요소	(88,110,724,062)	(89,899,998,281)	(90,930,200,253)
비지배지분	144,486,423,103	135,812,376,117	131,919,864,087
자본총계	360,734,564,336	340,743,378,948	329,813,517,821
자본과부채총계	490,051,390,718	479,780,920,010	474,583,602,862

2-2. 연결 포괄손익계산서

연결 포괄손익계산서

제 55 기 2025.01.01 부터 2025.12.31 까지

제 54 기 2024.01.01 부터 2024.12.31 까지

제 53 기 2023.01.01 부터 2023.12.31 까지

(단위 : 원)

	제 55 기	제 54 기	제 53 기
수익(매출액)	408,963,972,960	404,955,848,041	383,926,496,950
매출원가	245,050,441,350	258,009,229,358	254,798,731,124
매출총이익	163,913,531,610	146,946,618,683	129,127,765,826
판매비와관리비	139,770,556,369	141,071,384,404	120,996,864,429
영업이익(손실)	24,142,975,241	5,875,234,279	8,130,901,397
금융수익	4,963,221,113	9,429,174,562	6,332,222,733
금융원가	5,233,549,616	3,693,979,032	3,312,159,970
기타이익	665,864,095	646,363,956	642,045,132
기타손실	364,686,136	475,904,255	394,117,763

	제 55 기	제 54 기	제 53 기
법인세비용차감전순이익(손실)	24,173,824,697	11,780,889,510	11,398,891,529
법인세비용(수익)	5,368,094,091	1,048,771,436	764,119,346
당기순이익(손실)	18,805,730,606	10,732,118,074	10,634,772,183
당기순이익(손실)의 귀속			
지배기업의 소유주에게 귀속되는 당기순이익(손실)	9,743,336,855	6,569,520,390	6,080,379,157
비지배지분에 귀속되는 당기순이익(손실)	9,062,393,751	4,162,597,684	4,554,393,026
기타포괄손익	2,050,699,182	1,076,901,892	57,161,201
당기손익으로 재분류되지 않는항목(세후기타포괄손익)	2,212,914,765	315,808,532	897,744
확정급여제도의 재측정손익(세후기타포괄손익)	321,531,884	(360,176,764)	(485,273,020)
기타포괄손익-공정가치 측정 금융자산 평가손익(세후기타포괄손익)	1,891,382,881	675,985,296	486,170,764
당기손익으로 재분류될 수 있는 항목(세후기타포괄손익)	(162,215,583)	761,093,360	56,263,457
해외사업장환산외환차이(세후기타포괄손익)	(162,215,583)	761,093,360	56,263,457
총포괄손익	20,856,429,788	11,809,019,966	10,691,933,384
포괄손익의 귀속			
포괄손익, 지배기업의 소유주에게 귀속되는 지분	11,720,232,002	7,454,357,136	6,137,540,358
포괄손익, 비지배지분	9,136,197,786	4,354,662,830	4,554,393,026
주당이익			
기본주당이익(손실) (단위 : 원)	4,834	3,260	2,979

2-3. 연결 자본변동표

연결 자본변동표

제 55 기 2025.01.01 부터 2025.12.31 까지

제 54 기 2024.01.01 부터 2024.12.31 까지

	자본						비지
	지배기업의 소유주에게 귀속되는 자본					지배기업의 소유주에게 귀속되는 자본 합계	
	자본금	자본잉여금	이익잉여금	기타자본구성요소			
2023.01.01 (기초자본)	2,875,800,000	95,443,802,779	185,109,687,148	(84,100,285,840)		199,329,004,087	127,93
당기순이익(손실)	0	0	6,080,379,157	0		6,080,379,157	4,55
기타포괄손익-공정가치 측정 금융자산 평가손익	0	0	0	389,324,284		389,324,284	9
확정급여제도의재측정요소	0	0	(252,624,497)	0		(252,624,497)	(232
해외사업장환산	0	0	0	27,793,453		27,793,453	2
소유주에 대한 배분으로 인식된 배당금	0	0	(433,190,600)	0		(433,190,600)	(462
자기주식 거래로 인한 증감	0	0	0	(7,247,032,150)		(7,247,032,150)	
자본 증가(감소) 합계	0	0	5,394,564,060	(6,829,914,413)		(1,435,350,353)	3,98
2023.12.31 (기말자본)	2,875,800,000	95,443,802,779	190,504,251,208	(90,930,200,253)		197,893,653,734	131,91
2024.01.01 (기초자본)	2,875,800,000	95,443,802,779	190,504,251,208	(90,930,200,253)		197,893,653,734	131,91
당기순이익(손실)	0	0	6,569,520,390	0		6,569,520,390	4,16
기타포괄손익-공정가치 측정 금융자산 평가손익	0	0	0	668,145,695		668,145,695	
확정급여제도의재측정요소	0	0	(159,279,665)	0		(159,279,665)	(200
해외사업장환산	0	0	0	362,056,277		362,056,277	38
소유주에 대한 배분으로 인식된 배당금	0	0	(403,093,600)	0		(403,093,600)	(462
자기주식 거래로 인한 증감	0	0	0	0		0	
자본 증가(감소) 합계	0	0	6,007,147,125	1,030,201,972		7,037,349,097	3,89
2024.12.31 (기말자본)	2,875,800,000	95,443,802,779	196,511,398,333	(89,899,998,281)		204,931,002,831	135,81
2025.01.01 (기초자본)	2,875,800,000	95,443,802,779	196,511,398,333	(89,899,998,281)		204,931,002,831	135,81
당기순이익(손실)	0	0	9,743,336,855	0		9,743,336,855	9,06
기타포괄손익-공정가치 측정 금융자산 평가손익	0	0	0	1,869,406,713		1,869,406,713	2
확정급여제도의재측정요소	0	0	187,620,928	0		187,620,928	13
해외사업장환산	0	0	0	(80,132,494)		(80,132,494)	(82
소유주에 대한 배분으로 인식된 배당금	0	0	(403,093,600)	0		(403,093,600)	(462
자기주식 거래로 인한 증감	0	0	0	0		0	
자본 증가(감소) 합계	0	0	9,527,864,183	1,789,274,219		11,317,138,402	8,67
2025.12.31 (기말자본)	2,875,800,000	95,443,802,779	206,039,262,516	(88,110,724,062)		216,248,141,233	144,48

2-4. 연결 현금흐름표

연결 현금흐름표

제 55 기 2025.01.01 부터 2025.12.31 까지

제 54 기 2024.01.01 부터 2024.12.31 까지

제 53 기 2023.01.01 부터 2023.12.31 까지

(단위 : 원)

	제 55 기	제 54 기	제 53 기
영업활동현금흐름	61,795,520,420	35,121,764,476	22,867,937,431
당기순이익(손실)	18,805,730,606	10,732,118,074	10,634,772,183
당기순이익조정을 위한 가감	36,815,822,401	24,558,847,482	23,024,310,368
영업활동으로 인한 자산 부채의 변동	6,495,894,325	(515,564,135)	(12,094,416,745)
이자수취	4,208,854,247	3,150,871,818	3,405,074,258
이자지급(영업)	(2,570,790,562)	(1,982,405,994)	(685,081,445)
배당금수취(영업)	309,562,750	190,870,000	482,605,500
법인세환급(납부)	(2,269,553,347)	(1,012,972,769)	(1,899,326,688)
투자활동현금흐름	(38,871,006,210)	(14,944,070,745)	(26,595,941,455)
단기금융상품의 처분	107,300,000,000	92,462,000,000	122,782,089,388
단기금융상품의 취득	(123,400,000,000)	(85,904,200,000)	(107,758,679,757)
장기금융상품의 취득	0	0	(10,000,000,000)
비유동당기손익인식금융자산의 처분	33,600,000	41,192,597	0
비유동당기손익인식금융자산의 취득		(29,000,000)	(105,000,000)
투자활동으로 분류된 이자지급	(102,806,640)	(501,887,784)	(1,055,356,741)
유형자산의 처분	20,353,000	36,568,182	47,346,978
유형자산의 취득	(22,671,652,117)	(20,645,709,521)	(30,275,217,222)
무형자산의 취득	(185,046,613)	(190,015,767)	(222,160,417)
임차보증금의 감소	415,087,184	770,527,748	17,020,316
임차보증금의 증가	(280,541,024)	(983,546,200)	(25,984,000)
재무활동현금흐름	(24,889,454,127)	(7,478,749,221)	6,142,675,212
단기차입금의 증가	40,385,860,000	60,507,000,000	56,840,175,016
단기차입금의 상환	(60,682,360,000)	(39,370,000,000)	(40,812,675,016)
유동성장기차입금의 상환	0	(25,800,000,000)	0
장기차입금의 증가	0	572,000,000	0
임대보증금의 증가		2,178,000	858,172,855
임대보증금의 감소	(1,000,000,000)	0	0

	제 55 기	제 54 기	제 53 기
금융리스부채의 지급	(2,728,230,187)	(2,525,206,081)	(2,301,139,183)
자기주식의 취득으로 인한 현금의 유출	0	0	(7,247,032,150)
배당금지급	(864,723,940)	(864,721,140)	(1,194,826,310)
현금및현금성자산에 대한 환율변동효과	(170,409,413)	1,261,407,976	(50,461,432)
현금및현금성자산의순증가(감소)	(2,135,349,330)	13,960,352,486	2,364,209,756
기초현금및현금성자산	29,980,738,402	16,020,385,916	13,656,176,160
기말현금및현금성자산	27,845,389,072	29,980,738,402	16,020,385,916