

사업보고서

(제 54 기)

사업연도 2024년 01월 01일 부터
2024년 12월 31일 까지

금융위원회

한국거래소 귀중

2025년 3 월 14 일

제출대상법인 유형 : 주권상장법인

면제사유발생 : 해당사항 없음

회 사 명 : 샘표 주식회사

대 표 이 사 : 박 진 선

본 점 소 재 지 : 서울시 중구 충무로 2
(전 화) 02-3393-5500
(홈페이지) <http://www.sempio.co.kr/>

작 성 책 임 자 : (직 책) 상 무 (성 명) 오 충 열
(전 화) 02-3393-5500

목 차

【대표이사 등의 확인】	_____	1
I. 회사의 개요	_____	2
1. 회사의 개요	_____	2
2. 회사의 연혁	_____	4
3. 자본금 변동사항	_____	6
4. 주식의 총수 등	_____	6
5. 정관에 관한 사항	_____	9
II. 사업의 내용	_____	11
1. 사업의 개요	_____	11
2. 주요 제품 및 서비스	_____	12
3. 원재료 및 생산설비	_____	15
4. 매출 및 수주상황	_____	21
5. 위험관리 및 파생거래	_____	25
6. 주요계약 및 연구개발활동	_____	26
7. 기타 참고사항	_____	26
III. 재무에 관한 사항	_____	32
1. 요약재무정보	_____	32
2. 연결재무제표	_____	34
3. 연결재무제표 주석	_____	40
4. 재무제표	_____	110
5. 재무제표 주석	_____	114
6. 배당에 관한 사항	_____	171
7. 증권의 발행을 통한 자금조달에 관한 사항	_____	173
7-1. 증권의 발행을 통한 자금조달 실적	_____	173
7-2. 증권의 발행을 통해 조달된 자금의 사용실적	_____	175
8. 기타 재무에 관한 사항	_____	175
IV. 이사의 경영진단 및 분석의견	_____	189
V. 회계감사인의 감사의견 등	_____	193
1. 외부감사에 관한 사항	_____	193
2. 내부통제에 관한 사항	_____	194

Ⅵ. 이사회 등 회사의 기관에 관한 사항	_____	197
1. 이사회에 관한 사항	_____	197
2. 감사제도에 관한 사항	_____	198
3. 주주총회 등에 관한 사항	_____	200
Ⅶ. 주주에 관한 사항	_____	204
Ⅷ. 임원 및 직원 등에 관한 사항	_____	207
1. 임원 및 직원 등의 현황	_____	207
2. 임원의 보수 등	_____	209
Ⅸ. 계열회사 등에 관한 사항	_____	213
X. 대주주 등과의 거래내용	_____	215
XI. 그 밖에 투자자 보호를 위하여 필요한 사항	_____	217
1. 공시내용 진행 및 변경사항	_____	217
2. 우발부채 등에 관한 사항	_____	217
3. 제재 등과 관련된 사항	_____	219
4. 작성기준일 이후 발생한 주요사항 등 기타사항	_____	220
XII. 상세표	_____	222
1. 연결대상 종속회사 현황(상세)	_____	222
2. 계열회사 현황(상세)	_____	222
3. 타법인출자 현황(상세)	_____	223
【 전문가의 확인 】	_____	224
1. 전문가의 확인	_____	224
2. 전문가와의 이해관계	_____	224

【 대표이사 등의 확인 】

확 인 서

우리는 당사의 대표이사 및 신고업무담당이사로서, 이 공시서류의 기재내용에 대해 상당한 주의를 다하여 직접 확인·검토한 결과, 중요한 기재사항의 기재 또는 표시의 누락이나 허위의 기재 또는 표시가 없고, 이 공시서류에 표시된 기재 또는 표시사항을 역용하는 자의 중대한 오해를 유발하는 내용이 기재 또는 표시되지 아니하였음을 확인합니다.

또한 당사는 주식회사의 외부 감사에 관한 법률 제8조의 규정에 따라 내부회계 관리제도를 마련하여 운영하고 있음을 확인합니다.

2025년 3월 14일

샘표 주식회사

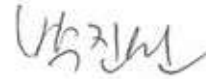

대표이사 박진선



신고업무담당이사 오충열

(샘표)제54기 사업보고서_대표이사등의 확인_서명(스캔)

I. 회사의 개요

1. 회사의 개요

가. 연결대상 종속회사 개황

연결대상 종속회사 현황(요약)

(단위 : 사)

구분	연결대상회사수				주요 종속회사수
	기초	증가	감소	기말	
상장	1	0	0	1	1
비상장	5	0	0	5	1
합계	6	0	0	6	2

※상세 현황은 '상세표-1. 연결대상 종속회사 현황(상세)' 참조

가-1. 연결대상회사의 변동내용

구분	자회사	사유
신규 연결	-	-
	-	-
연결 제외	-	-
	-	-

나. 회사의 법적·상업적 명칭

우리회사의 명칭은 '샘표 주식회사'라고 표기합니다. 또한 영문으로는 'SEMPIO COMPANY' 라고 표기합니다. 단, 약식으로 표기할 경우 '샘표(주)' 라고 표기합니다.

다. 설립일자 및 존속기간

o 우리회사는 1946년 8월 20일 설립하였으며, 1971년 12월 9일 식품제조, 가공, 판매업, 무역업 등을 주 영업목적으로 '샘표식품공업주식회사'로 법인설립 등기를 하였습니다.

o 우리회사는 1976년 6월 29일 발행주식을 한국거래소가 개설한 유가증권시장에 상장한 주권상장법인으로 1998년 8월 28일 '샘표식품 주식회사'로 상호를 변경하였

습니다.

○ 우리회사는 2016년 7월 1일 '샘표 주식회사'로 상호를 변경하고 샘표 주식회사와 샘표식품 주식회사로 인적분할하였습니다. 2016년 8월 9일 유가증권시장에 변경상장하였습니다.

라. 본사의 주소, 전화번호, 홈페이지 주소

- 주소 : 서울특별시 중구 충무로 2 (필동)
- 전화번호 : 02-3393-5500
- 홈페이지 주소 : <http://www.sempio.co.kr/>

마. 중소기업 등 해당 여부

중소기업 해당 여부		미해당
	벤처기업 해당 여부	미해당
중견기업 해당 여부		해당

바. 주요 사업의 내용 및 향후 추진하려는 신규사업에 관한 간략한 설명

○ 우리회사는 2017년 1월 20일 지주회사로 전환한 순수지주회사로 어떠한 사업 활동도 하지 않고 다른 회사의 주식을 소유함으로써 그 회사를 지배하는 것을 주된 목적으로 합니다.

○ 우리회사 수익은 지분법 수익, 브랜드 수익, 임대 수익, 배당 수익 등이 있습니다.

○ 자회사는 샘표식품(주), 양포식품(주), (주)샘표아이에스피, 조치원식품(주) 등이 있습니다.

상세한 내용은 동 공시서류의 'II. 사업의 내용'을 참고하십시오.

사. 신용평가에 관한 사항

평가일	신용평가전문기관	신용등급	비고
-	-	-	-

아. 회사의 주권상장(또는 등록·지정)여부 및 특례상장에 관한 사항

회사의 주권상장(또는 등록·지정) 및 특례상장에 관한 사항

주권상장 (또는 등록·지정)현황	주권상장 (또는 등록·지정)일자	특례상장 유형
유가증권시장 상장	1976년 06월 29일	해당사항 없음

2. 회사의 연혁

가. 회사의 본점소재지 및 그 변경

○ 공시대상기간 중 회사의 본점소재지 변경은 없었으며, 관련 내용은 상기 'I. 회사의 개요' 중 '라. 본사의 주소, 전화번호, 홈페이지 주소'를 참조 바랍니다.

나. 경영진 및 감사의 중요한 변동

변동일자	주총종류	선임		임기만료 또는 해임
		신규	재선임	
2020.03.16	정기주총	-	최대주주인 대표이사 박진선 사내이사 오충열	-
2021.03.22	정기주총	사외이사 김진만	-	사외이사 김 현
2022.03.21	정기주총	-	감사 박승현	-
2023.03.20	정기주총	-	최대주주인 대표이사 박진선 사내이사 오충열	-
2024.03.19	정기주총	-	사외이사 김진만	-

다. 최대주주의 변동

해당사항 없음

라. 상호의 변경

우리회사는 2016년 7월 1일 상호를 '샘표 주식회사'로 변경하였습니다.

마. 회사가 화의, 회사정리절차 그 밖에 이에 준하는 절차를 밟은 적이 있거나 현재 진행중인 경우 그 내용과 결과

해당사항 없음

바. 회사가 합병등을 한 경우 그 내용

1) 현물출자

- 우리회사는 샘표식품 주식회사 기명식 보통주식을 보유하고 있는 주주 중 청약에 응한 주주로부터 해당 주식을 현물출자 받고 이의 대가로 우리회사 기명식 보통 주식을 신주로 발행하여 부여하는 공개매수 방식의 유상증자를 2017년 1월 20일 완료하였습니다.

사. 회사의 업종 또는 주된 사업의 변화

- 우리회사는 2016년 7월 1일을 분할기일로, 분할 전에는 식품 제조, 가공 및 판매를 담당하는 식품사업을 영위하였으나, 분할 후에는 자회사 관리 및 투자 등의 사업을 영위하고 있습니다.
- 기존 사업이었던 식품 제조, 가공 및 판매를 담당하는 식품사업은 신설된 샘표식품 주식회사의 주된 목적사업입니다.
- 우리회사는 2017년 1월 20일 현재 '독점규제 및 공정거래에 관한 법률' 제2조 1의2 및 동 법 시행령 제2조에 따른 지주회사 요건을 충족하였으며, 2017년 4월 17일 공정거래위원회로부터 지주회사 기준을 충족하였다는 통보를 받았습니다.

아. 그 밖에 경영활동과 관련된 중요한 사항의 발생내용

해당사항 없음

자. 종속회사 및 주요 자회사에 관한 사항(최근 5년간)

종속회사	주요 자회사	회사명	연혁
○	○	샘표식품(주)	2020.7 Bio분석연구센터, 국제공인시험기관(KOLAS) 인증 획득 2021.12 소비자중심경영(COM) 획득 2022.6 제34회 한국노사협력대상 대상 수상, '2022년 세계인정의 날' 국가기술표준원 표창 수상 2023.10 완두 간장, 독일 아누가 2023 '혁신 제품' 선정 2024.11 중소벤처기업부 주관 '2024 명문장수기업' 선정
○	○	SFS (Sempio Food Services, Inc.)	2020.5 미국 레스토랑 협회가 주관하는 2020 Food & Beverage Awards(FAB) 에서 올해의 혁신 제품으로 연두 선정 2020.12 미국 최대 규모의 레스토랑 식품 공급업체인 CHEFS WAREHOUSE 와 연두 공급 계약 체결 2021.11 미국 유통망 확대 및 안정적인 물량공급을 위해 동부지역(MD) 물류창고 매입
○	×	선부(상해) 상무유한공사	2020.1 회사 소재지 변경

종속회사	주요 자회사	회사명	연혁
O	X	양포식품(주)	2020.6 땡초 장조림 신제품 출시 2021.4 새미네부엌 김치양념 신제품 출시 2022.1 김치양념 생산설비 증설 2024.11 반찬파우치생산 설비 도입
O	X	(주)샘표아이에스피	2022.9 사업주 직업능력개발훈련 우수사례 경진대회 전국대상 고용노동부 장관상 수상
O	X	조치원식품(주)	-

3. 자본금 변동사항

자본금 변동추이

(단위 : 원, 주)

종류	구분	제54기 (2024년말)	제53기 (2023년말)	제52기 (2022년말)	제51기 (2021년말)	제50기 (2020년말)
보통주	발행주식총수	2,875,800	2,875,800	2,875,800	2,875,800	2,875,800
	액면금액	1,000	1,000	1,000	1,000	1,000
	자본금	2,875,800,000	2,875,800,000	2,875,800,000	2,875,800,000	2,875,800,000
우선주	발행주식총수	0	0	0	0	0
	액면금액	0	0	0	0	0
	자본금	0	0	0	0	0
기타	발행주식총수	0	0	0	0	0
	액면금액	0	0	0	0	0
	자본금	0	0	0	0	0
합계	자본금	2,875,800,000	2,875,800,000	2,875,800,000	2,875,800,000	2,875,800,000

4. 주식의 총수 등

주식의 총수 현황

(기준일 : 2024년 12월 31일)

(단위 : 주, %)

구 분		주식의 종류		비고
		보통주	합계	
Ⅰ. 발행할 주식의 총수		50,000,000	50,000,000	-
Ⅱ. 현재까지 발행한 주식의 총수		5,159,943	5,159,943	-
Ⅲ. 현재까지 감소한 주식의 총수		2,284,143	2,284,143	-
	1. 감자	-	-	-
	2. 이익소각	-	-	-
	3. 상환주식의 상환	-	-	-

구 분		주식의 종류		비고
		보통주	합계	
	4. 기타	2,284,143	2,284,143	-
IV. 발행주식의 총수 (II-III)		2,875,800	2,875,800	-
V. 자기주식수		860,332	860,332	-
VI. 유통주식수 (IV-V)		2,015,468	2,015,468	-
VII. 자기주식 보유비율		29.9	29.9	-

자기주식 취득 및 처분 현황

(기준일 : 2024년 12월 31일)

(단위 : 주)

취득방법			주식의 종류	기초수량	변동 수량			기말수량	비고		
					취득(+)	처분(-)	소각(-)				
배당 가능 이익 범위 이내 취득	직접 취득	장내 직접 취득	보통주	72,902	-	-	-	72,902	-		
			우선주	-	-	-	-	-	-		
		장외 직접 취득	보통주	583,220	-	-	-	583,220	-		
			우선주	-	-	-	-	-	-		
		공개매수	보통주	-	-	-	-	-	-		
			우선주	-	-	-	-	-	-		
		소계(a)	보통주	656,122	-	-	-	656,122	-		
			우선주	-	-	-	-	-	-		
	신탁 계약에 의한 취득	수탁자 보유수량	보통주	-	-	-	-	-	-		
			우선주	-	-	-	-	-	-		
		현물보유수량	보통주	202,145	-	-	-	202,145	-		
			우선주	-	-	-	-	-	-		
		소계(b)	보통주	202,145	-	-	-	202,145	-		
			우선주	-	-	-	-	-	-		
		기타 취득(c)			보통주*	2,065	-	-	-	2,065	-
					우선주	-	-	-	-	-	-
총 계(a+b+c)			보통주**	860,332	-	-	-	860,332	-		
			우선주	-	-	-	-	-	-		

자기주식 신탁계약 체결 · 해지 이행현황

(기준일 : 2024년 12월 31일)

(단위 : 천원, % 회)

구 분	계약기간		계약금액 (A)	취득금액 (B)	이행률 (B/A)	매매방향 변경		결과 보고일
	시작일	종료일				횟수	일자	
신탁 체결	2022.09.27	2023.09.26	10,000,000	9,999,987	99.99	-	-	2023.04.25

* 자기주식 취득완료에 따라 중도해지함(2023년 4월 25일)

1. 자기주식 보유현황 : 다음의 표에 따라 기재한다.

(단위 : 주)

취득 방법		취득(계약체결) 결정 공시일자	주식 종류	취득 기간	취득 목적	최초보유 예상기간	최초 취득수량	변동 수량		기말 수량	비고
								처분(-)	소각(-)		
배당가능이 익범위이내 취득	직접 취득	2012.02.24	보통주	'12.02.27~ '12.03.19	주주 가치 제고 및 경영 안정 도모	-	1,200,000	693,837	-	506,163	-
		2012.04.24	보통주	'12.04.25~ '12.07.11	주주 가치 제고 및 경영 안정 도모	-	150,000	-	-	150,000	-
	신탁계약에 의한 취득	2022.09.27	보통주	-	주가 안정화 및 주주가치 제고	-	202,145	-	-	202,145	-
		-	-	-	-	-	-	-	-	-	-
기타 취득		1987.01.01	보통주	(**)	무상증자 단주처리	-	85	85	-	0	-
		2016.08.19	보통주	-	인적분할에 따른 단주처리	-	2,024	-	-	2,024	-
총계							1,554,254	693,922	-	860,332	-

* 처분주식 693,922주는 2016년 7월 1일 회사분할에 따른 자본감소 주식수입니다. 선입선출 작성기준에 따라 기재하였습니다.

** 취득결정 공시일자는 1999.9.29 공시된 제28기 사업보고서(1998.06)의 취득일자를 기재하였습니다.

2. 자기주식 보유 목적

주주가치 제고 및 경영 안정 도모.

3. 자기주식 취득계획

공시서류 작성기준일 현재(2024년 12월 31일) 취득 계획은 정해진 바 없음.

4. 자기주식 소각 및 처분계획

공시서류 작성기준일 현재(2024년 12월 31일) 소각 및 처분 계획은 정해진 바 없음.

5. 기타 투자자 보호를 위해 필요한 사항

해당사항 없음.

5. 정관에 관한 사항

가. 정관 이력

정관 변경 이력

정관변경일	해당주총명	주요변경사항	변경이유
2021년 03월 22일	제50기 정기주주총회	제2조(목적) 제11조(동등배당) 제12조(명의개서대리인) 제13조(주주명부 작성·비치) 제14조(주주명부의 폐쇄 및 기준일) 제16조(전환사채의 발행) 제17조(신주인수권부 사채의 발행) 제17조의2(사채 및 신주인수권증권에 표시되어야 할 권리의 전자등록) 제19조(소집시기) 제31조(이사 및 감사의 선임) 제48조(이익배당)	- 목적사업 추가 - 상법개정에 따른 동등배당 취지로 내용을 정비 - 전자증권법, 전자등록제도 도입에 따른 내용 변경 - 상법개정 사항을 반영

나. 사업목적 현황

1) 사업목적 현황

구 분	사업목적	사업영위 여부
1	자회사의 주식 또는 지분을 취득, 소유함으로써 자회사의 제반 사업내용을 지배하고 경영사항을 지도 및 정리 육성하는 지주사업	영위
2	자회사 등(자회사 및 손자회사를 말함)에 대한 자금 및 업무지원 사업	영위
3	자회사 등과 공동상품의 개발·판매 및 설비·전산 시스템 등의 공동활용 등을 위한 사무지원	영위
4	자금조달 사업	미영위
5	컨설팅 및 교육, 훈련 서비스업	미영위
6	시장조사 및 경영상담	미영위
7	브랜드 및 상표권 등 지적재산권의 관리 및 라이선스업	영위

구 분	사업목적	사업영위 여부
8	무형자산의 판매 및 용역사업	미영위
9	광고물제작 및 광고업무대행업	미영위
10	신기술 개발 및 연구용역사업	미영위
11	신기술 관련 투자, 관리 운영사업 및 창업지원 사업	영위
12	정기간행물 발행 및 저작권 관리업	미영위
13	문화예술 사업	미영위
14	박물관 운영업	미영위
15	창고업	미영위
16	식품의 제조 및 가공업	미영위
17	식품 및 생활필수품의 유통, 판매업	미영위
18	식품 및 생활필수품의 위탁, 판매업	미영위
19	장류원료, 통조림원료 등의 재배, 가공 및 매매업	미영위
20	기타 식품공업의 발전을 위한 연구투자 및 식품 첨가물의 제조, 판매업	미영위
21	무역업(수출입업 및 수출입 대행업)	미영위
22	부동산 임대업	영위
23	외식업	미영위
24	주택 건설업	미영위
25	주류 제조 및 판매업	미영위
26	서적의 통신판매업	미영위
27	전 각호에 관련된 부대사업일체 및 투자	미영위

* 공시서류작성기준일 현재 정관상 명시된 회사의 사업목적임

2) 사업목적 변경 내용

해당사항 없음

3) 정관상 사업목적 추가

해당사항 없음

II. 사업의 내용

1. 사업의 개요

샘표 주식회사는 자회사 관리 및 투자를 목적으로하는 지주회사 부문과 식품 제조 및 판매를 목적으로하는 식품사업 부문으로 영업부문을 구분하여 운영하고 있습니다. 지주사업 부문은 샘표 주식회사, 식품사업 부문은 샘표식품(주), 양포식품(주), (주)샘표아이에스피, 조치원식품(주)가 있습니다.

사업부문	회사명(종속회사 포함)	주요 생산 및 판매 제품 유형	비고
지주사업 부문	샘표 주식회사	-	-
식품사업 부문	샘표식품(주)	장류	-
	양포식품(주)	통조림	
	(주)샘표아이에스피	판촉행사 대행	-
	조치원식품(주)	차류 생산도급	-

지주사업 부문인 샘표 주식회사는 지분법 수익, 배당 수익, 임대 수익, 브랜드 수익 등의 수익이 있습니다.

식품사업 부문의 샘표식품(주)는 장류 제품, 양포식품은 통조림을 생산하여 판매하고 있으며, 샘표아이에스피는 판촉행사 대행을, 조치원식품은 차류 생산도급 등을 제공하고 있습니다.

우리회사의 사업부문별 요약 재무현황은 다음과 같습니다.

(단위 : 백만원)

사업부문	회사명(종속회사 포함)	2024년		2023년		2022년	
		매출액	영업이익	매출액	영업이익	매출액	영업이익
지주사업 부문	샘표 주식회사	7,093	5,729	6,343	4,837	7,960	6,641
식품사업 부문	샘표식품(주)**	404,882	6,461	383,426	9,846	371,198	11,131
	양포식품(주)	8,494	(409)	10,744	196	11,260	270
	(주)샘표아이에스피	22,135	492	21,370	(61)	20,412	556
	조치원식품(주)	634	(90)	637	(48)	562	(11)

* 위 재무현황은 연결대상 법인의 내부거래를 포함하고 있습니다.

** 샘표식품(주)와 그 종속기업의 연결 재무현황 실적입니다.

각 사업부문의 시장여건 및 영업의 개황 등은 '7. 기타 참고사항'을 참고하십시오.

2. 주요 제품 및 서비스

[샘표(주)]

가. 주요 제품 등의 현황

우리회사의 수입원은 자회사 등으로부터 받는 브랜드 수익, 임대 수익, 배당 수익 등으로 구성됩니다.

(단위 : 천원)

사업부문	매출유형	품목	2024년	
			매출액	비율(%)
지주사업	지분법 및 브랜드 수익 등	지분법수익	4,817,740	67.9
		브랜드수익	1,326,948	18.7
		임대수익	757,645	10.7
		배당수익	190,870	2.7
합계			7,093,203	100

나. 주요 제품 등의 가격 변동 추이

해당 사항 없음

[샘표식품(주)]

가. 주요 제품 등의 현황

주요 제품 등의 매출 현황은 다음과 같습니다.

(단위 : 천원)

사업부문	매출유형	품목	2024년	
			매출액	비율(%)
		장류	222,788,259	49.5

사업부문	매출유형	품목	2024년	
			매출액	비율(%)
식품사업	식품제조, 판매	장류 외	227,105,181	50.5
합 계			449,893,440	100

※ 매출비율 = (해당 품목 매출액/제상품 총매출액) x 100(%)

※ 상기 매출실적은 매출할인 및 반품충당금의 가감 전 품목별 총매출액이며, 연결포괄손익계산서 상의 순매출액은 404,881,505천원입니다.

나. 주요 제품 등의 가격 변동 추이

<최근 사업연도 제품 가격 추이>

(단위 : 원)

품목	제품명	2024년	2023년	2022년
간장	양조간장 50l 500ml	5,950	5,370	5,370
요리에센스 연두	연두 순 320g	5,980	5,980	5,980
육포	질러 부드러운육포 70g	6,980	6,980	6,980
폰타나 수프	폰타나 피에몬테 그릴드 머쉬룸 크림 수프 180g	2,980	2,980	2,980

※ 산출기준 : 할인점 소매가

[양포식품(주)]

가. 주요 제품 등의 현황

통조림의 주요 제품은 깻잎, 명이, 쿡 등 농산물통조림과 쇠고기, 돼지고기, 메추리알, 고추장고기볶음 등 축산물 통조림 그리고 콩치, 고등어 등 수산물 통조림 등이며 추가로 김치양념(소스류)을 생산하고 있습니다. 전체 품목 수는 30여종 입니다.

나. 주요 제품 등의 가격 변동 추이

(단위 : 원)

구분	2024년	2023년	2022년
콩치	2,750	2,870	2,585

구분	2024년	2023년	2022년
복숭아	1,398	1,398	1,351
깻잎	1,075	1,075	1,043
장조림	1,630	1,630	1,427

[(주) 샘표아이에스피]

가. 주요 제품 등의 현황

샘표식품의 상·제품을 대형할인점 및 백화점 등에서 소비자에게 판매하기 위한 판촉용역을 제공하고 있습니다. 판촉매장에 필요한 내용(현장대응 매뉴얼, 샘표식품 상 제품에 대한 정보 등)에 대한 교육을 진행한 후 판촉사원을 매장에 투입하여 매장에서 상제품 홍보 및 진열 등의 업무를 진행하고 있습니다.

아울러, 샘표식품의 상제품에 대한 고객반응과 경쟁사의 제품에 대한 현장반응을 분석하여 샘표식품에 정보를 제공하고 있습니다.

판촉사원은 업무 형태별로 고정직, 순회직, 행사직으로 구분됩니다.

나. 주요 제품 등의 가격 변동 추이

(단위 : 원)

구분	2024년	2023년	2022년
인당 용역 단가(월평균)	2,839,862	2,747,575	2,586,935

[조치원식품(주)]

가. 주요 제품 등의 현황

조치원식품은 샘표식품에 옥수수차, 보리차, 결명자차 등 차류 제품을 생산하는 도급용역을 제공하고 있습니다.

나. 주요 제품 등의 가격 변동 추이

(단위 : 원)

구분	2024년	2023년	2022년
도급 단가 (생산품목평균)	510	468	463

3. 원재료 및 생산설비

[샘표(주)]

해당사항 없음

[샘표식품(주)]

가. 주요 원재료의 매입 현황

탈지대두는 간장 제품의 주원료로 Non-GMO 대두만을 원료로 하며, 인도산과 미국산, 중국산을 구매하고 있습니다. DNS맥은 고단백 소맥 품종으로 간장 제품의 주원료이며 미국산 원맥을 사용하고 있습니다. 대두는 된장 제품, 일부 간장 제품, 연두의 주원료이며 미국산을 주로 구매하며, 국산도 일부 구매하고 있습니다.

<주요 원재료 매입액>

(단위 : 백만원)

매입유형	품목	주요 매입처	매입처와 회사와의 특수한 관계여부	구체적 용도	매입액		
					2024년	2023년	2022년
원재료	탈지대두	N社, P社, L社	없음	간장	18,614	20,009	26,516
	DNS 맥	S社, D社	없음	간장			
	대두	P社, H社, 한국장류협동조합	없음	된장, 간장, 연두			

나. 주요 원재료의 가격변동추이

2024년은 대두, 옥수수, 소맥 선물가격 모두 전년 대비 하락하였습니다. 특히 미국의 양호한 기상여건으로 인해 대두, 옥수수, 소맥은 모두 풍작을 이뤘습니다.

대두는 24/25 시즌 미국의 생산량이 역대 최대였을 뿐 아니라, 글로벌 수출입 시장 내 저렴한 남미산과 미국산의 가격 경쟁으로 가격이 하락하였습니다.

옥수수는 아르헨티나의 병충해가 있긴 했지만 미국은 2년 연속 풍작을 거두며 공급 과잉 시장을 형성했고, 신곡 보관을 위한 적극적인 구곡 매도세로 가격 하락에 영향

을 미쳤습니다.

소맥 역시 미국의 생산 호조로 2년 연속 공급 과잉 상황에 처하면서 시세 하락 압력을 받은 가운데 저가의 흑해산 소맥이 대량 공급되면서 수출입 시장 내 가격경쟁이 심화되었습니다.

<주요 원재료 가격변동추이>

(단위 : 원/kg)

원재료명	2024년	2023년	2022년
탈지대두, DNS 맥, 대두*	930	1,036	1,071

* 국산 대두는 제외하고 수입산 대두만을 포함하여 계산함

다. 생산능력, 생산실적, 가동률

1) 생산능력

간장/연두, 된장/고추장/쌈장, 차류, 육포 각각 생산능력의 산출식은 다음과 같습니다.

품목	산출식
간장/연두	- 생산능력 = (생간장 capacity/일) x 12개월 작업일수 - 산출기준 : 재공품인 생간장을 기준으로 일일 capacity로 산출
된장/고추장/쌈장	- 생산능력 = (된장/고추장/쌈장의 제국 가능량/월) x 12개월 작업일수 - 산출기준 : 제국 capacity를 이용 반제품 capacity를 산출한 후 포장 가능량을 산출
육포	- 생산능력 : (육포 건조 횟수/일 x 55kg) x 12개월 작업일수 - 산출기준 : 건조기 capacity를 이용하여 월 건조 횟수를 산출한 후 1건조 생산량을 55kg으로 계산
차류	- 생산능력 : 일일 capacity x 12개월 작업일수

위 산출식에 따라 계산한 생산능력은 다음과 같습니다.

<최근 사업연도 각 품목별 생산 능력>

(단위 : KL, 톤)

사업부문	품목	사업소	2024년	2023년	2022년
	간장/연두	이천공장	93,000 KL	81,750 KL	78,000 KL
	된장/고추장/쌈장	영동공장	15,840 톤	10,080 톤	10,080 톤

사업부문	품목	사업소	2024년	2023년	2022년
식품제조	육포	영동공장	602 톤	602 톤	602 톤
	차류	조치원공장	2,868 톤	2,940 톤	2,940 톤

2) 생산실적

간장/연두, 된장/고추장/쌈장, 차류, 육포의 생산실적은 다음과 같습니다.

<최근 사업연도 각 품목별 생산 실적>

(단위 : KL, 톤)

사업부문	품목	사업소	2024년	2023년	2022년
식품제조	간장/연두	이천공장	54,662 KL	49,637* KL	61,925 KL
	된장/고추장/쌈장	영동공장	7,631 톤	8,080 톤	6,971 톤
	육포	영동공장	204 톤	214 톤	231 톤
	차류	조치원공장	648 톤	792 톤	724 톤

* 설비 교체로 인해 생산량이 감소함 (생산량 감소에 대비해 2022년말부터 비축함)

3) 가동률

간장/연두, 된장/고추장/쌈장, 육포, 차류의 가동율을 생산능력 대비 생산실적으로 산출하였습니다.

<각 사업소/품목별 가동률>

(단위 : KL, 톤, %)

사업소 (품목)	2024년			2023년		
	생산능력	생산실적	가동률	생산능력	생산실적	가동률
간장/연두	93,000 KL	54,662 KL	58.8%	81,750 KL	49,637*KL	60.7%
된장/고추장/쌈장	15,840 톤	7,631 톤	48.2%	10,080 톤	8,080 톤	80.2%
육포	602 톤	204 톤	33.9%	602 톤	214 톤	35.5%
차류	2,868 톤	648 톤	22.6%	2,940톤	792 톤	26.9%

* 설비 교체로 인해 생산량이 감소함 (생산량 감소에 대비해 2022년말부터 비축함)

라. 생산설비의 현황

우리회사는 이천, 영동, 조치원, 영동, 오송 사업소 등에 생산설비를 보유하고 있습니다.

사업소	소재지
이천 사업소	경기도 이천시 호법면 이섭대천로 58
영동 사업소	충청북도 영동군 용산면 용심로 892
조치원 사업소	세종특별자치시 연서면 당산로 495-20
오송 사업소	충청북도 청주시 흥덕구 오송읍 오송생명4로 183

(단위 : 천원)

사업소	소유 형태	자산항목	기초장부가액	증가액	감소액	상각액	기말장부가액	비고
이천/ 영동/ 조치원/ 오송	자가 (등기)	토 지	20,088,030	-	-	-	20,088,030	-
		건 물	16,836,119	6,583,022	-	-1,032,211	22,386,930	-
		건축물	3,791,174	104,741	-	-456,599	3,439,316	-
		기계장치	61,289,645	35,507,704	-16	-14,940,262	81,857,071	-
		차량운반구	145,351	108,002	-3	-91,238	162,112	-
		공기구비품	2,602,767	653,511	-1,315	-1,008,373	2,246,590	-
		건설중인자산	31,773,894	6,983,299	-33,821,009	-	4,936,184	-
합계			136,526,980	49,940,279	-33,822,343	-17,528,683	135,116,233	-

※ 증가액, 감소액에는 건설중인자산의 대체 금액이 포함되어 있으며, 주요 유형자산에 대한 시가는 객관적인 판단이 어려워 기재를 생략합니다.

마. 설비의 투자 및 투자계획 등

(단위 : 백만원)

사업장	구분	투자기간	투자대상자산	향후 기대효과	기투자액**	향후투자액 (향후 1년 이내)
이천,영동	신설	2024.01 ~ 2024.09	기계장치, 건축물	생산능력 증가, 노후장비 교체, 작업환경 개선, 품질향상	16,861	2,166
	증설	2024.01 ~ 2024.09	기계장치	생산능력 증가	3,373	109
	대규모 수선	2024.01 ~ 2024.09	기계장치, 건축물	생산능력 증가, 노후장비 교체, 설비수명 연장, 작업환경 개선	2,527	2,085
	매입	2024.01 ~ 2024.09	기계장치, 차량운반구	생산능력 증가, 노후장비 교체,	2	0
합계					22,763	4,360

* 공시기준일 현재 진행 중이거나 계획이 있는 주요 투자 사항임

** 기투자액은 2024.01 ~ 2024.12 투자한 금액임

[양포식품(주)]

가. 주요 원재료의 매입 현황

주요 원재료는 농산물(깻잎, 황도, 백도, 콩 등), 수산물(고등어, 꽁치, 멸치 등), 축산물(돼지고기, 메추리알, 쇠고기 등)로 이루어져 있습니다. 농산물은 중국에서 수입을 하며, 수산물은 부산공동어시장을 통하여 매입을 하며 원양산과 국산을 혼용하고 있습니다. 쇠고기는 수입산이고 돼지고기, 메추리알은 국산입니다. 그리고 김치양념(소스류)의 주요 원료는 다진양파, 다진생가 등 국산 원료입니다.

<주요 원재료 매입액>

(단위 : 백만원)

유형	품목	2024년	2023년	2022년
농산물	깻잎, 황도, 백도, 콩 등	504	448	835
수산물	고등어,꽁치,멸치 등	1,257	1,763	3,137
축산물	돼지고기,메추리알,쇠고기 등	519	687	1,090

나. 주요 원재료의 가격변동추이

<주요 원재료 가격변동추이>

(단위 : 원/kg)

원재료명	2024년	2023년	2022년
깻잎, 황도, 백도, 콩 등	3,883	4,170	2,962
고등어,꽁치,멸치 등	3,158	3,354	4,093
돼지고기,메추리알,쇠고기 등	6,521	7,258	7,421

다. 생산능력, 생산실적, 가동률

1) 생산능력

연간 생산능력의 산출식은 다음과 같습니다.

- 생산능력(통조림) = 연간 생산가능 캔 수 x 평균 내용량
- 생산능력(김치양념) = 연간 생산가능 캔 수 x 평균 내용량

<최근 3사업연도 각 품목별 생산능력>

(단위 : 톤)

사업부문	품목	사업소	2024년	2023년	2022년
식품제조	통조림	양포식품	2,977	2,977	2,977
	김치양념		675	675	675

2) 생산실적

<최근 3사업연도 각 품목별 생산실적>

(단위 : 톤)

사업부문	품목	사업소	2024년	2023년	2022년
식품제조	통조림	양포식품	1,037	1,409	1,447
	김치양념		93	83	126

3) 가동률

o 가동률 = (생산실적/생산능력) x 100(%)

<가동률>

(단위 : 시간, %)

품목	2024년			2023년		
	생산능력	생산실적	가동률	생산능력	생산실적	가동률
통조림	2,977	1,037	34%	2,977	1,409	47.3%
김치양념	675	93	13%	675	83	12.3%

라. 생산설비의 현황

사업소	소재지
양포 사업소	경상북도 포항시 남구 장기면 동해안로 3296

(단위 : 천원)

사업소	소유 형태	자산항목	기초 장부가액	증가액	감소액	상각액	기말장부가액	비고
양포	자가	토 지	284,399	-	-	-	284,399	-
		건 물	2,309,582	-	-7	-91,937	2,217,638	-
		건축물	280,196	77,000	-	-20,491	336,705	-
		기계장치	1,193,964	788,500	-	-248,053	1,734,411	-

사업소	소유 형태	자산항목	기초 장부가액	증가액	감소액	상각액	기말장부가액	비고
	(등기)	차량운반구	4,529	-	-	-2,362	2,167	-
		공기구비품	54,885	25,223	-	-25,000	55,108	-
		건설중인자산	-	-	-	-	0	-
합계			4,127,555	890,723	-7	-387,843	4,630,428	-

마. 설비의 신설·매입 계획 등

(단위 : 백만원)

구분	투자기간	투자대상자산	투자효과	총투자액 (A=B+C)	기투자액 (B)	향후투자액 (향후 1년 이내, C)
증설	2024.01 ~ 2024.12	기계장치	생산능력 증가	840	840	0
합계				840	840	0

[(주)샘표아이에스피]

해당사항 없음

[조치원식품(주)]

해당사항 없음

4. 매출 및 수주상황

[샘표(주)]

가. 매출실적

(단위 : 천원, %)

사업부문	매출유형	품목	2024년		2023년		2022년	
			매출액	비율(%)	매출액	비율(%)	매출액	비율(%)
지주사업	지분법 및 브랜드 수익 등	지분법수익	4,817,740	67.9	4,769,063	75.2	6,390,103	80.3
		브랜드수익	1,326,948	18.7	1,275,998	20.1	1,236,356	15.5
		임대수익	757,645	10.7	115,189	1.8	168,000	2.1
		배당수익	190,870	2.7	182,606	2.9	166,005	2.1
합 계			7,093,203	100	6,342,856	100	7,960,464	100

나. 판매경로 및 판매방법

해당사항 없음

[샘표식품(주)]

가. 매출실적

(단위 : 천원)

사업부문	매출유형	품목		2024년	2023년	2022년
식품제조	제품 및 상품	장류	국내	193,127,983	187,260,234	183,378,442
			해외	29,660,276	25,928,352	21,948,538
			합계	222,788,259	213,188,586	205,326,980
		장류 외	국내	193,874,846	185,258,109	179,653,263
			해외	33,230,335	28,490,970	28,237,636
			합계	227,105,181	213,749,079	207,890,899
합계			국내	387,002,829	372,518,343	363,031,705
			해외	62,890,611	54,419,322	50,186,174
			합계	449,893,440	426,937,665	413,217,879

※ 상기 매출실적은 매출할인 및 반품충당금의 가감 전 품목별 총매출액이며, 2024년 연결포괄손익계산서 상의 순매출액은 404,881,505천원입니다.

나. 판매경로 및 판매방법

[샘표식품]

1) 판매조직

공시기준일 현재 우리회사 국내 영업조직은 다음과 같습니다.

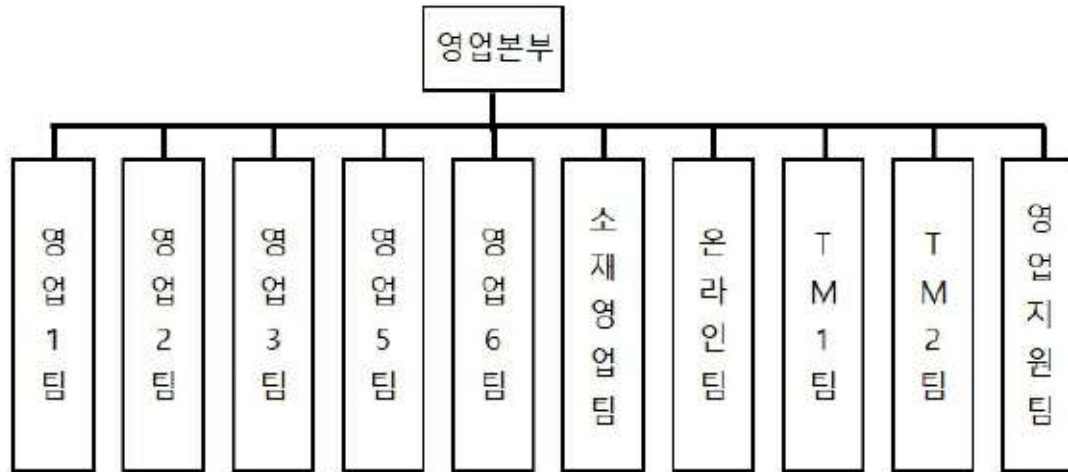

영업본부 조직도(2024년 12월 31일 기준)

2) 판매경로

○ 우리회사의 국내 영업 경로는 다음과 같이 운영하고 있습니다.

- 신유통 채널 : 대형유통점, SSM, 편의점, 백화점 등
- 대리점 채널 : 대리점 -> 소매점
- 농협 채널 : 농협 매장(하나로마트)
- 특판/특약 채널 : 관납, 식당, 급식 등
- 온라인/소재 채널: 온라인 쇼핑, 소재

각 판매 경로별 매출액 비중은 아래와 같습니다.

<판매 경로별 매출액 비중>

(단위 : %)

판매경로 구분	매출액 비중		
	2024년	2023년	2022년
신유통	32.3	34.1	36.1
대리점	17.8	18.9	21.2
농협	12.2	12.5	12.7
특판/특약	12.0	11.9	11.5
온라인/소재 채널	25.7	22.6	18.5

o 우리회사의 수출 판매 경로는 다음과 같습니다.

구분	판매경로	
본사	Distributor/Dealer	Retailer/온라인
법인(미국, 중국)/지사	Retailer	
	Distributor/Dealer	Retailer
	직접/Distributor	온라인

3) 판매전략

간장, 장류, 폰타나 파스타, 수프, 티아시아 커리, 밸런스 죽, 새미네부엌 등 각 카테고리별 전략에 맞는 채널별 활동 및 프로모션을 통해 신규 고객 유입과 시장의 성장을 리드하고자 합니다. 2025년 브랜드 확장을 목표로 출시되는 신제품을 입점, 판매될 수 있는 영업 활동 계획을 마련하였으며, 이를 실행시켜 나가고자 합니다.

[양포식품(주)]

가. 매출실적

(단위 : 천원)

구분	2024년	2023년	2022년
매출액	8,494,352	10,744,436	11,259,939

나. 판매경로 및 판매방법

양포식품에서 제조하는 통조림은 모두 샘표식품에 납품하고 있습니다.

[(주)샘표아이에스피]

가. 매출실적

(단위 : 천원)

구분	2024년	2023년	2022년
매출액	22,134,634	21,370,116	20,411,824

나. 판매경로 및 판매방법

샘표아이에스피의 판촉서비스 경로와 방법은 아래와 같습니다.

구분	내용
샘표식품	1. 할인점, 백화점, 대형점포에 필요한 판촉인력 요청
샘표아이에스피	2. 매니저는 요청받은 매장의 판촉인력 구인, 교육 후 투입
	3. 투입된 판촉인력은 고객에게 샘표제품을 제대로 알리도록 진열하고 판매
	4. 판촉인력요청된 투입일수를 기준으로 업무형태별로 용역단가 맞게 샘표식품에 청구

[조치원식품(주)]

가. 매출실적

(단위 : 천원)

구 분	2024년	2023년	2022년
매출액	633,800	637,140	562,186

나. 판매경로 및 판매방법

조치원식품은 차류 제품의 생산 도급용역을 샘표식품에 제공하고 있습니다.

5. 위험관리 및 파생거래

가. 시장위험과 위험관리

우리회사는 여러 활동으로 인하여 신용위험, 유동성위험, 이자율위험 및 기타 가격 위험에 노출되어 있습니다. 우리회사의 위험관리는 우리회사의 재무적 성과에 영향을 미치는 잠재적 위험을 식별하여 우리회사가 허용 가능한 수준으로 감소, 제거 및 회피하는 것을 그 목적으로 하고 있습니다. 우리회사는 전사적인 수준의 위험관리 정책 및 절차를 통해 재무부문에서 위험관리에 대한 총괄책임을 담당하고 있습니다. 우리회사의 재무부문은 영업과 관련한 금융위험을 감시하고 관리하는 역할을 하고 있으며, 각 부서와의 긴밀한 공조와 투자기관 및 금융기관 등에서 제공하는 시장정보 등을 이용하여 주기적으로 모니터링, 평가 및 관리를 통해 시장위험에 대비하고 있습니다. 또한 우리회사의 내부감사인은 위험 관리 정책 및 절차의 준수 여부와 위험노출 한도를 지속적으로 검토하고 있습니다.

세부적인 시장위험과 위험관리 내용은 'III. 재무에 관한 사항'의 '3. 연결재무제표 주석' 및 '5. 재무제표 주석' 내용을 참고하시기 바랍니다.

나. 파생상품거래 현황

해당사항 없음

6. 주요계약 및 연구개발활동

우리회사는 2016년 7월 1일을 기준으로 하여 식품사업부문을 분할하였으며, 연구개발조직 및 연구개발실적을 샘표식품 주식회사로 이전하였습니다.

샘표식품의 2024년 연구개발실적은 다음과 같습니다.

분야	구분	연구실적
제품	소스	폰타나 시칠리아 페페로치노 아라비아따 파스타소스(1.5kg 파우치) 카르니아 베이컨&머쉬룸 스파이시 크림 파스타 소스(430g, 병)
		새미네부억 김치양념 KT 2종(겉절이, 부추파김치)
		차오차이 동파육볶음소스, 몽골리안비프소스, 차오멘소스, 특제짜장소스, 홍콩식마파두부소스, 시추안마파두부소스, 마라훠궈소스, 즈마훠궈소스, 백탕훠궈소스, 마라상궈소스, 고추잡채소스, 시추안짜장소스, 직화간짜장소스
		캐슈넛 참깨 드레싱
		폰타나 로스티드 치킨 토마토 스투
		새미네부억 잡내없이 부드러운 수육보쌈소스, 새미네부억 메추리알장조림소스
		만능게장간장
	육수	연두링 열치디포리, 다시마표고야채
	간식	질러 블랙&레드페퍼 육포
		질러 크리스피 황태스틱 와사비
	장류	조선 국산 100% 고추장
		진간장 골드
	해외 수출용 제품	수출용 겹잡채, 수출용 포기김치(10kg)
	가정간편식	폰타나 트러플&머쉬룸 크림 리조또
		차오차이 130 직화간짜장, 비프유니짜장, 특제짜장, 스파이시블랙페퍼짜장, 트러플고기짜장, 차오차이 홍콩식마파두부, 시추안식마파두부, 마라상궈
		타· 아시아 리치 치즈 난
		황태대파계란국, 차돌양지미역국
		밸런스죽 검은콩흑임자죽
	발효식초	백년동안 5년숙성흑초
	차류	순작 아몬드 검은콩 율무차, 순작 통현미 가득 밤 마차, 순작 통현미 검은콩 율무차 저당, 순작 통현미 가득 밤 마차 제로

7. 기타 참고사항

가. 브랜드 관련 사항

회사는 지주회사, 자회사 공통브랜드에 대한 가치 제고 및 육성, 보호 활동을 종합적으로 수행하고 있으며, 경제적 사용가치가 있는 국내외 사업에 공통브랜드를 사용하는 계열사 및 회사와 2016년 7월 1일부터 브랜드 라이선스 계약을 체결하여 사용상의 권리와 의무를 명확히 하고 브랜드 수수료를 수취하고 있습니다.

나. 각 사업부문의 시장여건 및 영업의 개황

■ 지주사업 부문

[샘표(주)]

(산업의 특성)

지주회사란 다른 회사의 주식을 소유함으로써 그 회사 지배를 목적으로 설립된 회사로서 독점규제 및 공정거래에 관한 법률(공정거래법)에서는 자산총액이 1,000억 원 이상으로서 지배 목적으로 보유한 다른 회사의 지분합계가 당해 회사 자산 총액의 50% 이상인 회사를 지주회사로 규정하고 있습니다. 다른 회사를 지배하는 회사를 지주회사(Holding Company) 또는 모회사라 하고 지배를 받는 회사를 사업회사(Operation Company) 또는 자회사라 합니다.

우리나라에서는 경제력 집중 및 산업의 독점화를 방지하기 위하여 지주회사 제도를 법률로 금지하여 왔으나 IMF 금융위기 이후 구조조정을 원활하게하기 위하여 공정거래법상 엄격한 요건을 충족할 경우에 한하여 지주회사 설립 및 전환을 허용하고 있습니다.

지주회사는 크게 순수지주회사와 사업지주회사로 구분할 수 있습니다. 순수지주회사는 어떠한 사업 활동도 하지 않고 다른 회사의 주식을 소유함으로써 그 회사를 지배하는 것을 주된 목적으로 하며 지배하는 자회사들로부터 받는 배당금을 주된 수입원으로 합니다. 사업지주회사는 직접 어떠한 사업 활동을 함과 동시에 다른 회사를 지배하기 위하여 주식을 소유하는 회사입니다.

지주회사의 장점으로서는 기업지배구조의 투명성을 증대시켜 시장으로부터 적정한 기업 가치를 평가 받음으로써 주주의 가치를 높이고 독립적인 경영 및 객관적인 성과평가를 가능하게 함으로써 책임 경영을 정착시킬 수 있습니다. 또한, 사업부분별 특성

에 맞는 신속하고 전문적인 의사결정이 가능한 체제를 확립하여 사업부문별 경쟁력을 강화하고 전문화된 사업역량에 기업의 역량을 집중함으로써 경영위험의 분산 등을 추구할 수 있습니다.

(산업의 현황)

공정거래위원회에 따르면 국내 지주회사는 2021년 12월 말 기준 총 168개사(일반 158개, 금융 10개)로써 2014년 9월 기준 총 132개사(일반 117개, 금융 15개)보다 36개사가 증가하였습니다. 지주회사의 수는 매년 증가하고 있으나, 2018년(-10%), 2020년(-4%) 감소하였습니다. 연도별 지주회사 수는 아래 표 및 그래프와 같습니다.

[연도별 공정거래법 상 지주회사 추이]

구분	2008	2009	2010	2011	2012	2013	2014	2015	2016	2017	2018	2019	2020	2021	2022	2023
합계	60	88	96	105	115	127	132	140	162	193	173	173	161	164	168	174
일반 지주회사	55	79	84	92	103	114	117	130	152	183	164	163	157	154	158	164
금융 지주회사	5	9	12	13	12	13	15	10	10	10	9	10	10	10	10	10
증가율	50%	47%	9%	9%	10%	10%	4%	6%	16%	19%	-10%	0%	-4%	-2%	2%	4%

* 출처 : 공정거래위원회

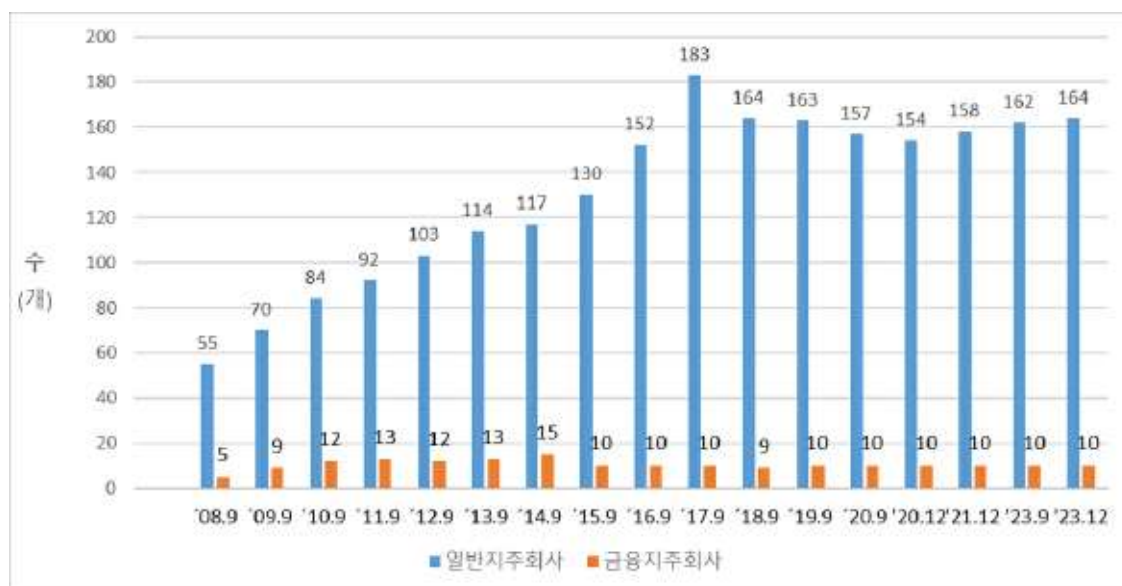

일반기주회사수 현황(~2023년 12월)

* 출처 : 공정거래위원회

지주회사의 평균 부채비율은 33.9%(일반지주회사 : 부채비율은 34.2%, 금융지주회사 부채비율 : 29.1%)로 법상 규제수준 (200% 초과금지) 보다 크게 낮으며, 전년(34.6%) 대비 다소 감소하였습니다.

[지주회사 부채 비율 변동 추이]



일반지주회사수 지주비율 및 부채비율(~2023년 12월)

* 출처 : 공정거래위원회

** 지주비율 : 지주회사의 자산총액중 자회사 주식가액 합계액이 차지하는 비율

(지주회사 규제)

지주회사는 독점규제 및 공정거래에 관한 법률에 의거 다음에 해당하는 행위를 하여서는 안됩니다.

구분	내용
지주회사 요건 (공정거래법 제2조 제7, 동 시행령 제3조 제1·2항)	<ul style="list-style-type: none"> - 주식이나 지분의 소유를 통하여 국내회사의 사업내용을 지배하는 것을 주된 사업으로 하는 회사 o '주된 사업의 기준'은 소유하고 있는 자회사의 주식가액 합계액*이 당해 회사 자산총액의 100분의 50 이상(법 시행령 제3조제2항) * 자산총액 산정 기준일 현재의 대차대조표상에 표시된 가액의 합계액(의결권 없는 주식 포함) - 자산총액이 대통령령이 정하는 금액 이상인 회사 o 직전 사업연도 종료일 현재 대차대조표상의 자산총액 5천억 원 이상(법 시행령 제3조제1항제1·2호)
공통(지주, 자회사, 손자회사) 행위제한	<ul style="list-style-type: none"> - 자기가 지배하는 회사外 계열회사 주식소유 금지 (수직적 출자구조 유지의무) - 지분을 규제(상장 등 30% 비상장 50% 이상) - 지주회사 체제 내 금융/보험회사 지배 금지 - 행위제한 위반에 대해 전환당시 유예기간 2년, 일정 요건의 경우 유예기간 1년을 적용
일반지주회사의 행위제한	<ul style="list-style-type: none"> - 지주회사의 부채비율을 200% 이하로 유지 - 비계열사의 주식 5%초과 보유 금지 (비계열주식가액 합계액이 자회사 주식가액 합계액의 15%미만인 경우 미적용)

구 분	내 용
	- 금융/보험회사 주식소유 금지
일반지주회사 손자회사 의 행위제한	100% 소유하는 증손회사外 계열사 주식소유 금지
일반지주회사 증손회사 의 행위제한	계열사 주식소유 금지

■ 식품사업 부문

[샘표식품(주)]

샘표식품(주)은 2016년 7월 1일 샘표 주식회사로부터 인적분할 되어, 식품 제조, 가공 및 판매를 담당하는 식품사업부문을 영위하고 있습니다.

샘표식품(주)은 장류인 간장, 된장, 고추장, 쌈장과 장류 외인 요리에센스 연두, 폰타나(fontana), 백년동안, 질러(Ziller), 순작(純作), 국수, 반찬 · 통조림, 기본양념, 간편 · 양념, 티아시아(키친)(T'Asia (Kitchen)), 새미네부엌, 밸런스 죽, 차오차이 등을 제조, 판매합니다.

[양포식품(주)]

양포식품은 샘표식품의 반찬류 등의 통조림 제품과 김치양념(소스류)을 OEM 방식으로 생산하고 있습니다. 제품 생산을 위한 원물 등의 원재료를 직접 조달하여 생산하고 샘표식품에 납품하는 비중이 큼니다.

[(주) 샘표아이에스피]

(주)샘표아이에스피는 할인점, 백화점, 2차소매점, SSM 매장에서 샘표식품 제· 상품을 진열 및 판매하는 판촉사원을 채용하여 교육을 통해 전문판촉인력으로 육성하고 있습니다. 매장에서 전문판촉인력을 통해 고객에게 샘표식품의 우수한 제품을 제대로 잘 알려 매출증진에 기여하고 있습니다.

샘표아이에스피의 판촉인력은 유통채널의 최접점에서 소비자(고객)에게 샘표 제품의 우수성을 알리고 있습니다.

구분	경로
대리점	본사-대리점-소매점-소비자 (대리점 채널)

구분	경로
신유통	본사-대형유통점, 편의점, SSM, 백화점 등-소비자 (신유통 채널)
농협	본사-농협매장-소비자 (농협 채널)

(산업의 특성)

샘표식품의 신제품 출시 및 매출상승 전략, 명절 선물세트 판매에 따라 유인행사인원의 증감이 유동적이라 샘표아이에스피의 용역 매출 또한 유동적입니다.

(경기변동의 특성)

계속되는 경기 침체로 매장 내 판촉 경쟁은 심화되고 있고, 인건비 상승이 꾸준히 되고 있어 우수한 판촉인력 구인이 어렵습니다.

(사업의 강점)

판촉사원이 전국 할인점(이마트, 홈플러스, 롯데마트)의 약 98% 매장에 투입되고 있습니다. 이는 우리회사의 강점이며 이 인력인프라를 통해 시장 현황에 빠르게 대응할 수 있습니다

[조치원식품(주)]

조치원식품은 샘표식품에 차류 제품을 생산하는 도급용역을 제공하고 있습니다.

III. 재무에 관한 사항

1. 요약재무정보

가. 요약연결재무정보

(단위 : 원)

구 분	제54기	제53기	제52기
	2024년 12월말	2023년 12월말	2022년 12월말
[유동자산]	206,559,971,881	190,023,540,407	205,815,950,899
현금및현금성자산	29,980,738,402	16,020,385,916	13,656,176,160
매출채권 및 기타채권	39,540,986,080	40,729,302,777	41,316,441,086
단기금융자산	63,250,000,000	59,639,400,000	74,711,009,631
재고자산	69,085,723,272	72,089,056,241	73,749,174,206
기타유동자산	4,702,524,127	1,545,395,473	2,383,149,816
[비유동자산]	273,220,948,129	284,560,062,455	260,103,956,161
장기금융자산	2,000,000	10,002,000,000	2,000,000
비유동 당기손익-공정가치 측정 금융자산	5,022,729,833	5,170,539,985	4,731,874,072
비유동 기타포괄손익-공정가치 측정 금융자산	11,217,118,963	10,362,523,141	9,754,945,394
기타투자자산	-	559,294,177	1,291,526,021
유형자산	207,615,876,845	207,775,866,122	192,227,842,223
투자부동산	9,808,337,868	9,846,071,882	9,884,164,225
무형자산	23,832,411,673	26,065,213,456	28,259,041,892
이연법인세자산	6,388,888,028	5,649,120,209	5,238,144,475
기타비유동채권	9,305,963,976	8,890,991,816	8,714,417,859
기타비유동자산	27,620,943	238,441,667	-
자산총계	479,780,920,010	474,583,602,862	465,919,907,060
[유동부채]	122,340,913,957	126,599,533,070	97,359,029,055
[비유동부채]	16,696,627,105	18,170,551,971	41,296,920,018
부채총계	139,037,541,062	144,770,085,041	138,655,949,073
[지배기업소유주지분]	204,931,002,831	197,893,653,734	199,329,004,087
자본금	2,875,800,000	2,875,800,000	2,875,800,000
연결자본잉여금	95,443,802,779	95,443,802,779	95,443,802,779
연결이익잉여금	196,511,398,333	190,504,251,208	185,109,687,148
연결기타자본구성요소	(89,899,998,281)	(90,930,200,253)	(84,100,285,840)
[소수주주지분]	135,812,376,117	131,919,864,087	127,934,953,900
자본총계	340,743,378,948	329,813,517,821	327,263,957,987
	2024년 1월 ~ 12월	2023년 1월 ~ 12월	2022년 1월 ~ 12월
매출액	404,955,848,041	383,926,496,950	371,827,516,670
영업이익(손실)	5,875,234,279	8,130,901,397	10,335,490,908
연결총당기순이익(손실)	10,732,118,074	10,634,772,183	16,202,363,854

구 분	제54기	제53기	제52기
지배회사지분 순이익	6,569,520,390	6,080,379,157	10,437,644,930
소수주주지분 순이익	4,162,597,684	4,554,393,026	5,764,718,924
연결기본주당이익(손실)	5,325	5,210	4,831
연결에 포함된 회사수	6개	6개	6개

나. 요약재무정보

(단위 : 원)

구 분	제54기	제53기	제52기
	2024년 12월말	2023년 12월말	2022년 12월말
[유동자산]	34,823,393,197	22,567,557,957	37,599,718,413
현금및현금성자산	439,969,616	68,202,491	267,258,852
매출채권 및 기타채권	1,679,598,803	797,274,242	753,912,250
단기금융자산	32,700,000,000	21,700,000,000	36,576,409,631
기타유동자산	3,824,778	2,081,224	2,137,680
[비유동자산]	175,954,974,248	180,668,264,916	166,673,077,710
장기금융자산	-	10,000,000,000	-
비유동 당기손익-공정가치 측정 금융자산	3,724,151,186	3,706,385,841	3,081,427,300
비유동 기타포괄손익-공정가치 측정 금융자산	7,082,668,963	6,498,373,141	9,229,945,394
종속기업투자	145,030,850,511	140,264,921,919	134,129,518,989
기타투자자산	-	26,479,613	6,783,950
유형자산	10,292,621,117	10,300,315,333	10,308,009,549
투자부동산	9,808,337,868	9,846,071,882	9,884,164,225
무형자산	16,344,603	25,717,187	33,228,303
자산총계	210,778,367,445	203,235,822,873	204,272,796,123
[유동부채]	1,549,742,103	368,505,605	585,363,438
[비유동부채]	5,193,084,634	5,747,303,534	5,118,808,598
부채총계	6,742,826,737	6,115,809,139	5,704,172,036
[자본금]	2,875,800,000	2,875,800,000	2,875,800,000
[자본잉여금]	95,443,802,779	95,443,802,779	95,443,802,779
[이익잉여금]	195,602,021,771	189,730,611,208	184,349,307,148
[기타자본구성요소]	(89,886,083,842)	(90,930,200,253)	(84,100,285,840)
자본총계	204,035,540,708	197,120,013,734	198,568,624,087
종속관계 공동기업 투자주식의 평가방법	지분법	지분법	지분법
	2024년 1월 ~ 12월	2023년 1월 ~ 12월	2022년 1월 ~ 12월
매출액(수익)	7,093,202,993	6,342,854,673	7,960,464,186
영업이익(손실)	5,729,241,770	4,837,046,984	6,640,816,796
총당기순이익(손실)	6,433,783,828	6,067,119,157	10,388,564,930
기본주당이익(손실)	3,192	2,972	4,809

2. 연결재무제표

2-1. 연결 재무상태표

연결 재무상태표

제 54 기	2024.12.31 현재
제 53 기	2023.12.31 현재
제 52 기	2022.12.31 현재

(단위 : 원)

	제 54 기	제 53 기	제 52 기
자산			
유동자산	206,559,971,881	190,023,540,407	205,815,950,899
현금및현금성자산	29,980,738,402	16,020,385,916	13,656,176,160
매출채권 및 기타유동채권	39,540,986,080	40,729,302,777	41,316,441,086
단기금융상품	63,250,000,000	59,639,400,000	74,711,009,631
유동재고자산	69,085,723,272	72,089,056,241	73,749,174,206
기타유동자산	4,702,524,127	1,545,395,473	2,383,149,816
비유동자산	273,220,948,129	284,560,062,455	260,103,956,161
장기금융상품	2,000,000	10,002,000,000	2,000,000
비유동 당기손익-공정가치 측정 금융자산	5,022,729,833	5,170,539,985	4,731,874,072
기타포괄손익-공정가치 측정 비유동금융자산	11,217,118,963	10,362,523,141	9,754,945,394
기타투자자산	0	559,294,177	1,291,526,021
유형자산	207,615,876,845	207,775,866,122	192,227,842,223
투자부동산	9,808,337,868	9,846,071,882	9,884,164,225
무형자산	23,832,411,673	26,065,213,456	28,259,041,892
이연법인세자산	6,388,888,028	5,649,120,209	5,238,144,475
기타 비유동채권	9,305,963,976	8,890,991,816	8,714,417,859
기타비유동자산	27,620,943	238,441,667	0
자산총계	479,780,920,010	474,583,602,862	465,919,907,060
부채			
유동부채	122,340,913,957	126,599,533,070	97,359,029,055
매입채무 및 기타유동채무	35,565,920,170	40,384,775,984	52,517,741,957
유동 차입금(사채 포함)	68,272,000,000	47,135,000,000	31,107,500,000
비유동차입금(사채 포함)의 유동성 대체 부분	0	23,994,000,000	0
당기법인세부채	1,207,484,734	554,110,586	706,168,157
유동총당부채	3,063,950,516	2,202,551,521	1,851,084,281

	제 54 기	제 53 기	제 52 기
유동 리스부채	2,025,139,296	2,166,941,531	1,885,253,048
기타 유동부채	12,206,419,241	10,162,153,448	9,291,281,612
비유동부채	16,696,627,105	18,170,551,971	41,296,920,018
장기차입금(사채 포함)	572,000,000	0	23,773,000,000
퇴직급여부채	1,330,176,010	838,158,266	765,151,231
비유동충당부채	821,895,177	1,459,642,856	1,628,331,372
이연법인세부채	11,432,171,548	11,520,672,672	11,796,340,869
비유동 리스부채	1,739,114,865	2,448,387,690	2,984,155,746
기타 비유동 부채	801,269,505	1,903,690,487	349,940,800
부채총계	139,037,541,062	144,770,085,041	138,655,949,073
자본			
지배기업의 소유주에게 귀속되는 자본	204,931,002,831	197,893,653,734	199,329,004,087
자본금	2,875,800,000	2,875,800,000	2,875,800,000
자본잉여금	95,443,802,779	95,443,802,779	95,443,802,779
이익잉여금(결손금)	196,511,398,333	190,504,251,208	185,109,687,148
기타자본구성요소	(89,899,998,281)	(90,930,200,253)	(84,100,285,840)
비지배지분	135,812,376,117	131,919,864,087	127,934,953,900
자본총계	340,743,378,948	329,813,517,821	327,263,957,987
자본과부채총계	479,780,920,010	474,583,602,862	465,919,907,060

2-2. 연결 포괄손익계산서

연결 포괄손익계산서

제 54 기 2024.01.01 부터 2024.12.31 까지

제 53 기 2023.01.01 부터 2023.12.31 까지

제 52 기 2022.01.01 부터 2022.12.31 까지

(단위 : 원)

	제 54 기	제 53 기	제 52 기
수익(매출액)	404,955,848,041	383,926,496,950	371,827,516,670
매출원가	258,009,229,358	254,798,731,124	235,024,253,428
매출총이익	146,946,618,683	129,127,765,826	136,803,263,242
판매비와관리비	141,071,384,404	120,996,864,429	126,467,772,334
영업이익(손실)	5,875,234,279	8,130,901,397	10,335,490,908
금융수익	9,429,174,562	6,332,222,733	7,848,625,841
금융원가	3,693,979,032	3,312,159,970	4,805,522,271
기타이익	646,363,956	642,045,132	1,524,020,329

	제 54 기	제 53 기	제 52 기
기타손실	475,904,255	394,117,763	711,073,656
법인세비용차감전손이익(손실)	11,780,889,510	11,398,891,529	14,191,541,151
법인세비용(수익)	1,048,771,436	764,119,346	(2,010,822,703)
당기순이익(손실)	10,732,118,074	10,634,772,183	16,202,363,854
당기순이익(손실)의 귀속			
지배기업의 소유주에게 귀속되는 당기순이익(손실)	6,569,520,390	6,080,379,157	10,437,644,930
비지배지분에 귀속되는 당기순이익(손실)	4,162,597,684	4,554,393,026	5,764,718,924
기타포괄손익	1,076,901,892	57,161,201	2,356,168,759
당기손익으로 재분류되지 않는항목(세후기타포괄손익)	315,808,532	897,744	2,272,943,086
확정급여제도의 재측정손익(세후기타포괄손익)	(360,176,764)	(485,273,020)	131,192,188
기타포괄손익-공정가치 측정 금융자산 평가손익(세후기타포괄손익)	675,985,296	486,170,764	2,141,750,898
당기손익으로 재분류될 수 있는 항목(세후기타포괄손익)	761,093,360	56,263,457	83,225,673
해외사업장환산외환차이(세후기타포괄손익)	761,093,360	56,263,457	83,225,673
총포괄손익	11,809,019,966	10,691,933,384	18,558,532,613
포괄손익의 귀속			
포괄손익, 지배기업의 소유주에게 귀속되는 지분	7,454,357,136	6,137,540,358	12,793,813,689
포괄손익, 비지배지분	4,354,662,830	4,554,393,026	5,764,718,924
주당이익			
기본주당이익(손실) (단위 : 원)	5,325	5,210	4,831

2-3. 연결 자본변동표

연결 자본변동표

제 54 기 2024.01.01 부터 2024.12.31 까지

제 53 기 2023.01.01 부터 2023.12.31 까지

제 52 기 2022.01.01 부터 2022.12.31 까지

(단위 : 원)

	자본						
	지배기업의 소유주에게 귀속되는 지분					비지배지분	자본 합계
	자본금	자본잉여금	이익잉여금	기타자본구성요소	지배기업의 소유주에게 귀속되는 지분 합계		
2022.01.01 (기초자본)	2,875,800,000	95,443,802,779	176,094,328,037	(83,530,194,692)	190,883,736,124	122,526,185,880	313,409,922,004
당기순이익(손실)	0	0	10,437,644,930	0	10,437,644,930	5,764,718,924	16,202,363,854
기타포괄손익-공정가치 측정 금융자산 평가손익	0	0	(1,045,868,730)	2,141,750,898	1,095,882,168	0	1,095,882,168
확정급여제도의재측정요소	0	0	67,105,511	0	67,105,511	64,086,677	131,192,188
해외사업장환산	0	0	0	41,112,454	41,112,454	42,113,219	83,225,673
소유주에 대한 배분으로 인식된 배당금	0	0	(443,522,600)	0	(443,522,600)	(462,150,800)	(905,673,400)
자기주식 거래로 인한 증감	0	0	0	(2,752,954,500)	(2,752,954,500)	0	(2,752,954,500)
자본 증가(감소) 합계	0	0	9,015,359,111	(570,091,148)	8,445,267,963	5,408,768,020	13,854,035,983
2022.12.31 (기말자본)	2,875,800,000	95,443,802,779	185,109,687,148	(84,100,285,840)	199,329,004,087	127,934,953,900	327,263,957,987
2023.01.01 (기초자본)	2,875,800,000	95,443,802,779	185,109,687,148	(84,100,285,840)	199,329,004,087	127,934,953,900	327,263,957,987
당기순이익(손실)	0	0	6,080,379,157	0	6,080,379,157	4,554,393,026	10,634,772,183
기타포괄손익-공정가치 측정 금융자산 평가손익	0	0	0	389,324,284	389,324,284	96,846,480	486,170,764
확정급여제도의재측정요소	0	0	(252,624,497)	0	(252,624,497)	(232,648,523)	(485,273,020)
해외사업장환산	0	0	0	27,793,453	27,793,453	28,470,004	56,263,457
소유주에 대한 배분으로 인식된 배당금	0	0	(433,190,600)	0	(433,190,600)	(462,150,800)	(895,341,400)
자기주식 거래로 인한 증감	0	0	0	(7,247,032,150)	(7,247,032,150)	0	(7,247,032,150)
자본 증가(감소) 합계	0	0	5,394,564,060	(6,829,914,413)	(1,435,350,353)	3,984,910,187	2,549,559,834
2023.12.31 (기말자본)	2,875,800,000	95,443,802,779	190,504,251,208	(90,930,200,253)	197,893,653,734	131,919,864,087	329,813,517,821
2024.01.01 (기초자본)	2,875,800,000	95,443,802,779	190,504,251,208	(90,930,200,253)	197,893,653,734	131,919,864,087	329,813,517,821
당기순이익(손실)	0	0	6,569,520,390	0	6,569,520,390	4,162,597,684	10,732,118,074
기타포괄손익-공정가치 측정 금융자산 평가손익	0	0	0	668,145,695	668,145,695	7,839,601	675,985,296
확정급여제도의재측정요소	0	0	(159,279,665)	0	(159,279,665)	(200,897,099)	(360,176,764)
해외사업장환산	0	0	0	362,056,277	362,056,277	385,122,644	747,178,921
소유주에 대한 배분으로 인식된 배당금	0	0	(403,093,600)	0	(403,093,600)	(462,150,800)	(865,244,400)
자기주식 거래로 인한 증감	0	0	0	0	0	0	0
자본 증가(감소) 합계	0	0	6,007,147,125	1,030,201,972	7,037,349,097	3,892,512,030	10,929,861,127
2024.12.31 (기말자본)	2,875,800,000	95,443,802,779	196,511,398,333	(89,899,998,281)	204,931,002,831	135,812,376,117	340,743,378,948

2-4. 연결 현금흐름표

연결 현금흐름표

제 54 기 2024.01.01 부터 2024.12.31 까지

제 53 기 2023.01.01 부터 2023.12.31 까지

제 52 기 2022.01.01 부터 2022.12.31 까지

(단위 : 원)

	제 54 기	제 53 기	제 52 기
영업활동현금흐름	35,121,764,476	22,867,937,431	18,273,985,230
영업에서 창출된 현금흐름	34,775,401,421	21,564,665,806	20,680,311,384
당기순이익(손실)	10,732,118,074	10,634,772,183	16,202,363,854
당기순이익조정을 위한 가감	24,558,847,482	23,024,310,368	18,084,144,250
영업활동으로 인한 자산 부채의 변동	(515,564,135)	(12,094,416,745)	(13,606,196,720)
이자수취	3,150,871,818	3,405,074,258	1,446,436,261
이자지급(영업)	(1,982,405,994)	(685,081,445)	(543,965,785)
배당금수취(영업)	190,870,000	482,605,500	166,005,000
법인세환급(납부)	(1,012,972,769)	(1,899,326,688)	(3,474,801,630)
투자활동현금흐름	(14,944,070,745)	(26,492,924,249)	(31,310,939,327)
단기금융상품의 처분	92,462,000,000	122,782,089,388	177,435,300,000
단기금융상품의 취득	(85,904,200,000)	(107,758,679,757)	(167,965,709,631)
장기금융상품의 취득	0	(10,000,000,000)	0
비유동당기손익인식금융자산의 처분	41,192,597	0	0
비유동당기손익인식금융자산의 취득	(29,000,000)	(105,000,000)	(330,000,000)
기타포괄손익-공정가치측정금융자산의처분	0	0	1,756,965,874
정부보조금의 수취	0	0	13,636,364
유형자산의 처분	36,568,182	47,346,978	38,144,291
유형자산의 취득	(21,241,376,459)	(31,227,556,757)	(42,308,178,743)
무형자산의 취득	(96,236,613)	(222,160,417)	(65,535,152)
투자부동산의 취득	0	0	(14,000,000)
임차보증금의 감소	770,527,748	17,020,316	139,015,622
임차보증금의 증가	(983,546,200)	(25,984,000)	(10,577,952)
재무활동현금흐름	(7,478,749,221)	6,039,658,006	(3,760,766,833)
단기차입금의 증가	60,507,000,000	56,840,175,016	19,076,001,541
단기차입금의 상환	(39,370,000,000)	(40,812,675,016)	(5,707,001,541)
유동성장기차입금의 상환	(25,800,000,000)	0	(10,432,260,000)
장기차입금의 증가	572,000,000	0	0
임대보증금의 증가	2,178,000	858,172,855	0

	제 54 기	제 53 기	제 52 기
금융리스부채의 지급	(2,525,206,081)	(2,404,156,389)	(3,039,423,923)
자기주식의 취득으로 인한 현금의 유출	0	(7,247,032,150)	(2,752,954,500)
배당금지급	(864,721,140)	(1,194,826,310)	(905,128,410)
현금및현금성자산에 대한 환율변동효과	1,261,407,976	(50,461,432)	(65,638,281)
현금및현금성자산의순증가(감소)	13,960,352,486	2,364,209,756	(16,863,359,211)
기초현금및현금성자산	16,020,385,916	13,656,176,160	30,519,535,371
기말현금및현금성자산	29,980,738,402	16,020,385,916	13,656,176,160

3. 연결재무제표 주석

제 54(당) 기 2024년 1월 1일부터 2024년 12월 31일까지

제 53(전) 기 2023년 1월 1일부터 2023년 12월 31일까지

샘표주식회사와 그 종속기업

1. 연결대상회사의 일반사항

샘표주식회사(이하 "지배기업")와 연결재무제표 작성대상 종속기업(이하 지배기업과 종속기업을 일괄하여 "연결회사")의 일반적인 사항은 다음과 같습니다.

(1) 지배기업의 개요

지배기업은 1946년 8월 20일에 설립되었으며, 1971년 12월 9일 식품제조, 가공, 판매업, 무역업 등을 주 영업목적으로 '공업주식회사'로 법인설립 등기를 하였습니다. 당사는 1976년 6월 29일 발행주식을 한국거래소가 개설한 유가증권 시장에 상장한 주권상장법인으로 1998년 8월 28일 '주식회사'로 상호를 변경하였습니다. 또한, 지배기업은 2016년 2월 23일자 이사회결의 및 2016년 5월 30일 개최된 주주총회 승인에 의해 2016년 7월 1일을 분할기일로 하여 투자부문과 사업부문을 인적분할의 방법으로 분할하였습니다. 분할종속회사인 지배기업은 '주식회사'에서 '샘표주식회사'로 사명을 변경하였으며, 자회사관리 등을 담당하는 지주회사의 역할을 수행하고 있습니다. 당기말 현재 지배기업의 주요 주주 구성은 다음과 같습니다.

주주명	주식수(주)	지분율
박진선	979,128	34.05%
박용학	189,312	6.58%
고계원	99,796	3.47%
고영진	95,851	3.33%
(주)명진포장	14,497	0.50%
박준기	9,300	0.32%
박용주	3,596	0.13%
박현기	895	0.03%
이수진	654	0.02%

주주명	주식수(주)	지분율
자기주식(*1)	860,332	29.92%
기타	622,439	21.64%
합계	2,875,800	100.00%

(*1) 주주명부기준으로 기재한 것입니다.

(2) 당기말 현재 연결대상 종속기업 현황은 다음과 같습니다.

종속기업명	구분	업종	소재지	결산월일	유효지분율(*)	지배관계 근거
샘표식품(주)	자회사	식품제조	한국	12월 31일	49.4%	사실상 지배력
양포식품(주)	자회사	식품제조	한국	12월 31일	87.5%	의결권의 과반수 보유
(주)샘표아이에스피	자회사	판매용역	한국	12월 31일	100.0%	의결권의 과반수 보유
조치원식품(주)	자회사	인적용역	한국	12월 31일	96.3%	의결권의 과반수 보유
SEMPIO FOOD SERVICES, INC.	손자회사	식품판매	미국	12월 31일	49.4%	사실상 지배력
선부(상해)상무유한공사	손자회사	식품판매	중국	12월 31일	49.4%	사실상 지배력

(*) 손자회사는 (주)샘표식품의 100% 종속기업으로 유효지분율로 표시하였습니다.

(3) 당기말과 전기말 현재 연결재무제표 작성대상 종속기업의 주요 재무현황(내부거래 제거하기 전)은 다음과 같습니다.

① 요약 재무상태

(단위: 천원)								
구분	당기말				전기말			
	샘표식품(주) (*)	양포식품(주)	(주)샘표 아이에스피	조치원식품(주)	샘표식품(주) (*)	양포식품(주)	(주)샘표 아이에스피	조치원식품(주)
유동자산	167,430,457	2,597,358	4,499,989	525,611	163,554,810	2,427,293	3,809,473	599,986
비유동자산	202,497,465	5,134,217	708,179	4,186,537	203,154,929	4,495,638	497,680	3,912,877
자산(계)	369,927,922	7,731,575	5,208,168	4,712,148	366,709,739	6,922,931	4,307,153	4,512,863
유동부채	118,681,822	2,117,307	3,123,151	70,920	124,555,007	1,095,831	3,106,800	76,358
비유동부채	5,262,562	799,777	42,526	748,369	5,679,357	771,815	32,526	717,105
부채(계)	123,944,384	2,917,084	3,165,677	819,289	130,234,364	1,867,646	3,139,326	793,463
자본금	2,284,143	300,000	100,000	600,000	2,284,143	300,000	100,000	600,000
자본잉여금	96,614,542	116,163	-	-	96,614,542	116,163	-	-
이익잉여금	146,975,592	4,398,328	1,942,491	437,784	138,228,522	4,639,122	1,067,827	478,132
기타자본구성요소	109,261	-	-	2,855,075	(651,832)	-	-	2,641,268
자본(계)	245,983,538	4,814,491	2,042,491	3,892,859	236,475,375	5,055,285	1,167,827	3,719,400

② 요약 경영성과

(단위: 천원)								
구분	당기				전기			
	샘표식품(주) (*1)	양포식품(주)	(주)샘표 아이에스피	조치원식품(주)	샘표식품(주) (*1)	양포식품(주)	(주)샘표 아이에스피	조치원식품(주)
매출액	404,881,505	8,494,352	22,134,634	633,800	383,426,041	10,744,436	21,370,116	637,140
영업이익(손실)	6,460,517	(408,960)	492,061	(90,071)	9,846,452	196,158	(60,714)	(48,155)
당기순이익(손실)	10,061,852	(258,777)	874,664	(40,348)	10,428,343	204,124	225,166	(26,680)
기타포괄이익(손실)	359,631	17,984	-	213,807	(394,455)	(36,636)	-	2,641,268
총포괄이익(손실)	10,421,483	(240,794)	874,664	173,460	10,033,888	167,488	225,166	2,614,588

③ 요약 현금흐름

(단위: 천원)								
구분	당기				전기			
	샘표식품(주) (*1)	양포식품(주)	(주)샘표 아이에스피	조치원식품(주)	샘표식품(주) (*1)	양포식품(주)	(주)샘표 아이에스피	조치원식품(주)
영업활동으로 인한 현금흐름	33,523,136	(460,250)	812,799	(69,073)	20,514,645	1,003,126	174,075	(50,062)
투자활동으로 인한 현금흐름	(14,157,995)	(890,723)	996,274	100,000	(31,577,717)	(22,759)	243,857	100,000
재무활동으로 인한 현금흐름	(8,663,991)	1,137,000	-	-	13,499,562	(771,000)	(500,000)	-
환율변동효과	1,261,408	-	-	-	(50,461)	-	-	-
현금의 증가	11,962,558	(213,973)	1,809,072	30,927	2,386,029	209,367	(82,068)	49,938
기초의 현금	15,122,396	217,102	543,611	69,074	12,736,367	7,736	625,679	19,136
기말의 현금	27,084,954	3,130	2,352,684	100,001	15,122,396	217,102	543,611	69,074

(*1) 샘표식품(주)에 대한 재무현황은 (주)샘표식품의 연결재무정보를 기준으로 기재한 것입니다.

(4) 비지배지분에 대한 정보

연결회사에 포함된 비지배지분이 중요한 종속기업의 당기손익 및 자본 중 비지배지분에 배분된 당기순손익 및 누적비지배 지분은 다음과 같습니다.

(단위: 천원)						
구분	비지배지분율(%)	기초 누적 비지배지분	비지배지분 배분된 당기순손익	비지배지분 배분된 기타포괄손익	비지배지분 배분된 배당금	기말 누적 비지배지분
샘표식품(주)	50.6%	131,184,462	4,176,596	181,978	(462,151)	135,080,885
양포식품(주)	12.5%	599,024	(12,519)	2,248	-	588,753
조치원식품(주)	3.7%	136,378	(1,479)	7,840	-	142,739
합계		131,919,864	4,162,598	192,066	(462,151)	135,812,377

(5) 당기와 전기 중 연결재무제표 작성대상 범위의 변동은 없습니다.

2. 재무제표 작성기준 및 중요한 회계정책

다음은 재무제표 작성에 적용된 중요한 회계정책입니다. 이러한 정책은 별도의 언급이 없다면, 표시된 회계기간에 계속적으로 적용됩니다.

(1) 재무제표 작성기준

연결회사의 재무제표는 한국채택국제회계기준(이하 기업회계기준)에 따라 작성되었습니다. 한국채택국제회계기준은 국제회계기준위원회("IASB")가 발표한 기준서와 해석서 중 대한민국이 채택한 내용을 의미합니다.

한국채택국제회계기준은 재무제표 작성 시 중요한 회계추정의 사용을 허용하고 있으며, 회계정책을 적용함에 있어 경영진의 판단을 요구하고 있습니다. 보다 복잡하고 높은 수준의 판단이 필요한 부분이나 중요한 가정 및 추정이 필요한 부분은 주석 3에서 설명하고 있습니다.

(2) 회계정책과 공시의 변경

1) 연결회사가 채택한 제·개정 기준서 및 해석서

연결재무제표를 작성하기 위하여 채택한 중요한 회계정책은 다음의 2024년 1월1일부터 적용되는 기준서 및 해석서를 제외하고는 2023년 12월 31일로 종료되는 회계기간에 대한 연차연결재무제표 작성시 채택한 회계정책과 동일합니다. 연결회사는 공표되었으나 시행되지 않은 기준서, 해석서, 개정사항을 조기적용한 바 없습니다.

① 기업회계기준서 제1001호 '재무제표 표시' 개정 - 부채의 유동/비유동 분류, 약정사항이 있는 비유동부채

보고기간말 현재 존재하는 실질적인 권리에 따라 유동 또는 비유동으로 분류되며, 부채의 결제를 연기할 수 있는 권리의 행사가능성이나 경영진의 기대는 고려하지 않습니다. 또한, 부채의 결제에 자기지분상품의 이전도 포함되나, 복합금융상품에서 자기지분상품으로 결제하는 옵션이 지분상품의 정의를 충족하여 부채와 분리하여 인식된 경우는 제외됩니다. 또한, 기업이 보고기간말 후에 준수해야하는 약정은 보고기간말에 해당 부채의 분류에 영향을 미치지 않으며, 보고기간 이후 12개월 이내 약정사항을 준수해야하는 부채가 보고기간말 현재 비유동부채로 분류된 경우 보고기간 이후 12개월 이내 부채가 상환될 수 있는 위험에 관한 정보를 공시해야 합니다. 해당 기준

서의 개정이 연결재무제표에 미치는 중요한 영향은 없습니다.

② 기업회계기준서 제1007호 '현금흐름표', 기업회계기준서 제1107호 '금융상품: 공시'개정 - 공급자금융약정에 대한 정보 공시

공급자금융약정을 적용하는 경우, 재무제표이용자가 공급자금융약정이 기업의 부채와 현금흐름 그리고 유동성위험 익스포저에 미치는 영향을 평가할 수 있도록 공급자금융약정에 대한 정보를 공시해야 합니다. 이 개정내용을 최초로 적용하는 회계연도 내 중간보고기간에는 해당 내용을 공시할 필요가 없다는 경과규정에 따라 연결재무제표에 미치는 영향이 없습니다.

③ 기업회계기준서 제1116호 '리스' 개정 - 판매후리스에서 생기는 리스부채
판매후리스에서 생기는 리스부채를 후속적으로 측정할 때 판매자-리스이용자가 보유하는 사용권 관련 손익을 인식하지 않는 방식으로 리스료나 수정리스료를 산정합니다. 해당 기준서의 제정이 연결재무제표에 미치는 중요한 영향은 없습니다.

④ 기업회계기준서 제1001호 '재무제표 표시' 개정 - '가상자산 공시'
가상자산을 보유하는 경우, 가상자산을 고객을 대신하여 보유하는 경우, 가상자산을 발행한 경우의 추가 공시사항을 규정하고 있습니다. 해당 기준서의 개정이 연결재무제표에 미치는 중요한 영향은 없습니다.

2) 연결회사가 적용하지 않은 제·개정 기준서 및 해석서
제정 또는 공표되었으나 시행일이 도래하지 않아 적용하지 아니한 제·개정 기준서 및 해석서는 다음과 같습니다.

① 기업회계기준서 제1021호 '환율변동효과'와 기업회계기준서 제1101호 '한국채택 국제회계기준의 최초채택' 개정 - 교환가능성 결여
통화의 교환가능성을 평가하고 다른 통화와 교환이 가능하지 않다면 현물환율을 추정하며 관련 정보를 공시하도록 하고 있습니다. 동 개정사항은 2025년 1월 1일 이후 시작하는 회계연도부터 적용되며, 조기적용이 허용됩니다. 해당 기준서의 개정이 연결재무제표에 미치는 중요한 영향은 없을 것으로 예상하고 있습니다.

② 기업회계기준서 제1109호 ‘ 금융상품’ , 제1107호 '금융상품: 공시' 개정

실무에서 제기된 의문에 대응하고 새로운 요구사항을 포함하기 위해 기업회계기준서 제1109호 '금융상품'과 제1107호 '금융상품: 공시'가 개정되었습니다. 동 개정사항은 2026년 1월 1일 이후 시작하는 회계연도부터 적용되며, 조기적용이 허용됩니다. 주요 개정 내용은 다음과 같습니다. 연결회사는 동 개정으로 인한 재무제표의 영향을 검토 중에 있습니다.

- 특정 기준을 충족하는 경우, 결제일 전에 전자지급시스템을 통해 금융부채가 결제된 것으로(제거된 것으로) 간주할 수 있도록 허용
- 금융자산이 원리금 지급만으로 구성되어 있는지의 기준을 충족하는지 평가하기 위한 추가 지침을 명확히 하고 추가함.
- 계약상 현금흐름의 시기나 금액을 변경시키는 계약조건이 기업에 미치는 영향과 기업이 노출되는 정도를 금융상품의 각 종류별로 공시
- FVOCI 지정 지분상품에 대한 추가 공시

③ 한국채택국제회계기준 연차개선Volume 11

한국채택국제회계기준 연차개선Volume 11은 2026년 1월 1일 이후 시작하는 회계연도부터 적용되며, 조기적용이 허용됩니다. 연결회사는 동 개정으로 인해 재무제표에 중요한 영향은 없을 것으로 예상하고 있습니다.

- 기업회계기준서 제1101호 '한국채택국제회계기준의 최초채택' : K-IFRS 최초 채택시 위험회피회계 적용
- 기업회계기준서 제1107호 '금융상품:공시' : 제거 손익, 실무적용지침
- 기업회계기준서 제1109호 '금융상품' : 리스부채의 제거 회계처리와 거래가격의 정의
- 기업회계기준서 제1110호 '연결재무제표' : 사실상의 대리인 결정
- 기업회계기준서 제1007호 '현금흐름표' : 원가법

(3) 연결

연결회사는 기업회계기준서 제1110호 '연결재무제표'에 따라 연결재무제표를 작성하고 있습니다.

1) 종속기업

종속기업은 지배기업이 지배하고 있는 모든 기업입니다. 연결회사가 투자한 기업에 관여해서 변동이익에 노출되거나 변동이익에 대한 권리가 있고, 투자한 기업에 대해

자신의 힘으로 그러한 이익에 영향을 미칠 능력이 있는 경우, 해당 기업을 지배한다고 판단합니다. 종속기업은 연결회사가 지배하게 되는 시점부터 연결재무제표에 포함되며, 지배력을 상실하는 시점부터 연결재무제표에서 제외됩니다.

연결회사의 사업결합은 취득법으로 회계처리 됩니다. 이전대가는 취득일의 공정가치로 측정하고, 사업결합으로 취득한 식별가능한 자산·부채 및 우발부채는 취득일의 공정가치로 최초 측정하고 있습니다. 연결회사는 청산 시 순자산의 비례적 몫을 제공하는 비지배지분을 사업결합 건별로 판단하여 피취득자의 순자산 중 비례적 지분 또는 공정가치로 측정합니다. 그밖의 비지배지분은 다른 기준서의 요구사항이 없다면 공정가치로 측정합니다. 취득관련 원가는 발생 시 당기비용으로 인식됩니다.

영업권은 이전대가, 피취득자에 대한 비지배지분의 금액과 취득자가 이전에 보유하고 있던 피취득자에 대한 지분의 취득일의 공정가치 합계액이 취득한 식별가능한 순자산을 초과하는 금액으로 인식됩니다. 이전대가 등이 취득한 종속기업 순자산의 공정가액보다 작다면, 그 차액은 당기손익으로 인식됩니다.

연결회사 내의 기업간에 발생하는 거래로 인한 채권, 채무의 잔액, 수익과 비용 및 미실현이익 등은 제거됩니다. 또한 종속기업의 회계정책은 연결회사에서 채택한 회계정책을 일관성 있게 적용하기 위해 차이가 나는 경우 수정됩니다.

지배력의 상실을 발생시키지 않는 비지배지분과의 거래는 비지배지분의 조정금액과 지급 또는 수취한 대가의 공정가치의 차이를 지배기업의 소유주에게 귀속되는 자본으로 직접 인식합니다.

연결회사가 종속기업에 대해 지배력을 상실하는 경우, 보유하고 있는 해당 기업의 잔여 지분은 동 시점에 공정가치로 재측정되며, 관련 차액은 당기손익으로 인식됩니다.

2) 관계기업

관계기업은 연결회사가 유의적 영향력을 보유하는 기업이며, 관계기업 투자는 최초에 취득원가로 인식하며 지분법을 적용합니다. 연결회사와 관계기업 간의 거래에서 발생한 미실현이익은 연결회사의 관계기업에 대한 지분에 해당하는 부분만큼 제거됩니다. 또한 관계기업 투자에 대한 객관적인 손상의 징후가 있는 경우 관계기업 투자

의 회수가능액과 장부금액과의 차이는 손상차손으로 인식됩니다.

3) 공동약정

둘 이상의 당사자들이 공동지배력을 보유하는 공동약정은 공동영업 또는 공동기업으로 분류됩니다. 공동영업자는 공동영업의 자산과 부채에 대한 권리와 의무를 보유하며, 공동영업의 자산과 부채, 수익과 비용 중 자신의 몫을 인식합니다. 공동기업참여자는 공동기업의 순자산에 대한 권리를 가지며, 지분법을 적용합니다.

(4) 외화환산

1) 기능통화와 표시통화

연결회사는 연결회사 내 개별기업의 재무제표에 포함되는 항목들을 각각의 영업활동이 이뤄지는 주된 경제 환경에서의 통화("기능통화")를 적용하여 측정하고 있습니다. 지배기업의 기능통화는 대한민국 원화이며, 연결재무제표는 대한민국 원화로 표시되어 있습니다.

2) 외화거래와 보고기간말의 환산

외화거래는 거래일의 환율 또는 재측정되는 항목인 경우 평가일의 환율을 적용한 기능통화로 인식됩니다. 외화거래의 결제나 화폐성 외화 자산·부채의 환산에서 발생하는 외환차이는 당기손익으로 인식됩니다. 다만, 조건을 충족하는 현금흐름위험회피나 순투자의 위험회피의 효과적인 부분과 관련되거나 보고기업의 해외사업장에 대한 순투자의 일부인 화폐성항목에서 생기는 손익은 기타포괄손익으로 인식합니다.

차입금과 관련된 외환차이는 손익계산서에 금융원가로 표시되며, 다른 외환차이는 기타수익 또는 기타비용에 표시됩니다.

비화폐성 금융자산·부채로부터 발생하는 외환차이는 공정가치 변동손익의 일부로 보아 당기손익-공정가치 측정 지분상품으로부터 발생하는 외환차이는 당기손익으로, 기타포괄손익-공정가치 측정 지분상품의 외환차이는 기타포괄손익에 포함하여 인식됩니다.

(5) 금융자산

1) 분류

연결회사는 다음의 측정 범주로 금융자산을 분류합니다.

- 당기손익-공정가치측정금융자산
- 기타포괄손익-공정가치측정금융자산
- 상각후원가측정금융자산

금융자산은 금융자산의 관리를 위한 사업모형과 금융자산의 계약상 현금흐름 특성에 근거하여 분류합니다.

공정가치로 측정하는 금융자산의 손익은 당기손익 또는 기타포괄손익으로 인식합니다. 채무상품에 대한 투자는 해당 자산을 보유하는 사업모형에 따라 그 평가손익을 당기손익 또는 기타포괄손익으로 인식합니다. 연결회사는 금융자산을 관리하는 사업모형을 변경하는 경우에만 채무상품을 재분류합니다.

단기매매항목이 아닌 지분상품에 대한 투자는 최초 인식시점에 후속적인 공정가치변동을 기타포괄손익으로 표시할 것을 지정하는 취소불가능한 선택을 할 수 있습니다. 지정되지 않은 지분상품에 대한 투자의 공정가치 변동은 당기손익으로 인식합니다.

2) 측정

연결회사는 최초 인식시점에 금융자산을 공정가치로 측정하며, 당기손익-공정가치 측정 금융자산이 아닌 경우에 해당 금융자산의 취득과 직접 관련되는 거래원가는 공정가치에 가산합니다. 당기손익-공정가치 측정 금융자산의 거래원가는 당기손익으로 비용처리합니다.

내재파생상품을 포함하는 복합계약은 계약상 현금흐름이 원금과 이자로만 구성되어 있는지를 결정할 때 해당 복합계약 전체를 고려합니다.

① 채무상품

금융자산의 후속적인 측정은 금융자산의 계약상 현금흐름 특성과 그 금융자산을 관리하는 사업모형에 근거합니다. 연결회사는 채무상품을 다음의 세 범주로 분류합니다.

가) 상각후원가

계약상 현금흐름을 수취하기 위해 보유하는 것이 목적인 사업모형하에서 금융자산을 보유하고, 계약상 현금흐름이 원리금만으로 구성되어 있는 자산은 상각후원가로 측정합니다. 상각후원가로 측정하는 금융자산으로서 위험회피관계의 적용 대상이 아닌 금융자산의 손익은 해당 금융자산을 제거하거나 손상할 때 당기손익으로 인식합니다. 유효이자율법에 따라 인식하는 금융자산의 이자수익은 '금융수익'에 포함됩니다.

나) 기타포괄손익-공정가치 측정 금융자산

계약상 현금흐름의 수취와 금융자산의 매도 둘 다를 통해 목적을 이루는 사업모형 하에서 금융자산을 보유하고, 계약상 현금흐름이 원리금만으로 구성되어 있는 금융자산은 기타포괄손익-공정가치로 측정합니다. 손상차손(환입)과 이자수익 및 외환손익을 제외하고는, 공정가치로 측정하는 금융자산의 평가손익은 기타포괄손익으로 인식합니다. 금융자산을 제거할 때에는 인식한 기타포괄손익누계액을 자본에서 당기손익으로 재분류합니다. 유효이자율법에 따라 인식하는 금융자산의 이자수익은 '금융수익'에 포함됩니다. 외환손익은 '기타수익 또는 기타비용'으로 표시하고 손상차손은 '기타비용'으로 표시합니다.

다) 당기손익-공정가치측정 금융자산

상각후원가 측정이나 기타포괄손익-공정가치 측정 금융자산이 아닌 채무상품은 당기손익-공정가치로 측정됩니다. 위험회피관계가 적용되지 않는 당기손익-공정가치 측정 채무상품의 손익은 당기손익으로 인식하고 발생한 기간에 손익계산서에 '기타수익 또는 기타비용'으로 표시합니다.

② 지분상품

연결회사는 모든 지분상품에 대한 투자를 후속적으로 공정가치로 측정합니다. 공정가치 변동을 기타포괄손익으로 표시할 것을 선택한 장기적 투자목적 또는 전략적 투자목적의 지분상품에 대해 기타포괄손익으로 인식한 금액은 해당 지분상품을 제거할 때에도 당기손익으로 재분류하지 않습니다. 이러한 지분상품에 대한 배당수익은 연결회사가 배당을 받을 권리가 확정된 때 '금융수익'으로 당기손익으로 인식합니다.

당기손익-공정가치로 측정하는 금융자산의 공정가치 변동은 손익계산서에 '기타수익 또는 기타비용'으로 표시합니다. 기타포괄손익-공정가치로 측정하는 지분상품에

대한 손상차손(환입)은 별도로 구분하여 인식하지 않습니다.

3) 손상

연결회사는 미래전망정보에 근거하여 상각후원가로 측정하거나 기타포괄손익-공정가치로 측정하는 채무상품에 대한 기대신용손실을 평가합니다. 손상 방식은 신용위험의 유의적인 증가 여부에 따라 결정됩니다. 단, 매출채권 및 리스채권에 대해 연결회사는 채권의 최초 인식시점부터 전체기간 기대신용손실을 인식하는 간편법을 적용합니다.

4) 인식과 제거

금융자산의 정형화된 매입 또는 매도는 매매일에 인식하거나 제거합니다. 금융자산은 현금흐름에 대한 계약상 권리가 소멸하거나 금융자산을 양도하고 소유에 따른 위험과 보상의 대부분을 이전한 경우에 제거됩니다.

연결회사가 금융자산을 양도한 경우라도 채무자의 채무불이행시의 소구권 등으로 양도한 금융자산의 소유에 따른 위험과 보상의 대부분을 연결회사가 보유하는 경우에는 이를 제거하지 않고 그 양도자산 전체를 계속하여 인식하되, 수취한 대가를 금융부채로 인식합니다. 해당 금융부채는 재무상태표에 '차입금'으로 분류하고 있습니다.

5) 금융상품의 상계

금융자산과 부채는 인식한 자산과 부채에 대해 법적으로 집행가능한 상계권리를 현재 보유하고 있고, 순액으로 결제하거나 자산을 실현하는 동시에 부채를 결제할 의도를 가지고 있을 때 상계하여 재무상태표에 순액으로 표시합니다. 법적으로 집행가능한 상계권리는 미래사건에 좌우되지 않으며, 정상적인 사업과정의 경우와 채무불이행의 경우 및 지급불능이나 파산의 경우에도 집행가능한 것을 의미합니다.

(6) 매출채권

매출채권은 유의적인 금융요소를 포함하지 않는 경우에는 무조건적인 대가의 금액으로, 유의적인 금융요소를 포함하는 경우에는 공정가치로 최초 인식합니다. 매출채권은 후속적으로 유효이자율법을 적용한 상각후원가에 손실충당금을 차감하여 측정됩니다.

(7) 재고자산

재고자산의 단위원가로 제품, 재공품 및 원재료는 총평균법, 미착원재료는 개별법으로 결정하고 있으며 매입원가, 전환원가 및 재고자산을 현재의 장소에 이르게 하는데 발생한 기타 모든 원가를 포함하여 취득원가를 산정하고 있습니다.

재고자산의 판매에 따른 수익을 인식하는 기간에 재고자산의 장부금액을 매출원가로 인식하고 있습니다. 재고자산은 각 항목별로 취득원가와 순실현가능가치 중 낮은 금액으로 측정하고 있습니다.

재고자산을 순실현가치로 감액한 평가손실과 모든 감모손실은 감액이나 감모가 발생한 기간에 비용으로 인식하고 있으며, 재고자산의 순실현가치의 상승으로 인한 재고자산평가손실의 환입은 환입이 발생한 기간의 비용으로 인식된 재고자산의 매출원가에서 차감하고 있습니다.

(8) 유형자산

유형자산은 원가에서 감가상각누계액과 손상차손누계액을 차감하여 표시됩니다. 역사적 원가는 자산의 취득에 직접적으로 관련된 지출을 포함합니다.

토지를 제외한 자산은 취득원가에서 잔존가치를 제외하고, 다음의 추정 경제적 내용연수에 걸쳐 정액법으로 상각됩니다.

과 목	추정 내용연수
건물	18년 ~ 60년
구축물	4년 ~ 60년
기계장치	2년 ~ 10년
공기구비품	2년 ~ 10년
차량운반구	2년 ~ 10년

유형자산의 감가상각방법과 잔존가치 및 경제적 내용연수는 매 회계연도 말에 재검토되고 필요한 경우 추정의 변경으로 조정됩니다.

(9) 투자부동산

임대수익이나 시세차익 또는 두 가지 모두를 얻기 위하여 보유하고 있는 부동산은 투자부동산으로 분류하고 있습니다. 투자부동산은 취득시 발생한 거래원가를 포함하여 최초 인식시점에 원가로 측정하며, 최초 인식 후에 원가에서 감가상각누계액과 손상차손누계액을 차감한 금액을 장부금액으로 표시하고 있습니다.

후속원가는 자산으로부터 발생하는 미래 경제적 효익이 유입될 가능성이 높으며, 그 원가를 신뢰성 있게 측정할 수 있는 경우에 한하여 자산의 장부금액에 포함하거나 적절한 경우 별도의 자산으로 인식하고 있으며, 후속지출에 의해 대체된 부분의 장부금액은 제거하고 있습니다. 한편, 일상적인 수선, 유지와 관련하여 발생하는 원가는 발생시점에 당기손익으로 인식하고 있습니다.

투자부동산 중 토지에 대해서는 감가상각을 하지 않으며, 토지를 제외한 투자부동산은 다음의 추정 경제적 내용연수에 걸쳐 정액법으로 상각합니다.

과목	추정내용연수
건물	50년
구축물	15년 ~ 50년

투자부동산의 감가상각방법, 잔존가치 및 내용연수는 매 보고기간말에 재검토하고 이를 변경하는 것이 적절하다고 판단되는 경우 회계추정의 변경으로 회계처리하고 있습니다.

(10) 차입원가

적격자산을 취득 또는 건설하는데 발생한 차입원가는 해당 자산을 의도된 용도로 사용할 수 있도록 준비하는 기간 동안 자본화되고, 적격자산을 취득하기 위한 특정목적 차입금의 일시적 운용에서 발생한 투자수익은 당 회계기간 동안 자본화 가능한 차입원가에서 차감됩니다. 기타 차입원가는 발생기간에 비용으로 인식됩니다.

(11) 정부보조금

정부보조금은 보조금의 수취와 정부보조금에 부가된 조건의 준수에 대한 합리적인 확신이 있을 때 공정가치로 인식됩니다. 자산관련보조금은 자산의 장부금액을 계산할 때 차감하여 표시되며, 수익관련보조금은 이연하여 정부보조금의 교부 목적과 관

런된 비용에서 차감하여 표시됩니다.

(12) 무형자산

내부적으로 창출한 무형자산인 소프트웨어 개발비는 기술적 실현가능성, 미래경제적 효익 등을 포함한 자산 인식요건이 충족된 시점 이후에 발생한 지출금액의 합계입니다. 회원권은 이용 가능 기간에 대하여 예측가능한 제한이 없으므로 내용연수가 한정되지 않아 상각되지 않습니다. 한정된 내용연수를 가지는 다음의 무형자산은 추정내용연수동안 정액법으로 상각됩니다.

과 목	추정 내용연수
상표권	5년
특허권	10년
소프트웨어	5년

(13) 비금융자산의 손상

영업권이나 내용연수가 비한정인 무형자산에 대하여는 매년, 상각대상 자산에 대하여는 자산손상을 시사하는 징후가 있을 때 손상검사를 수행하고 있습니다. 손상차손은 회수가능액(사용가치 또는 처분부대원가를 차감한 공정가치 중 높은 금액)을 초과하는 장부금액만큼 인식되고 영업권 이외의 비금융자산에 대한 손상차손은 매 보고기간말에 환입가능성이 검토됩니다.

(14) 매입채무와 기타채무

매입채무와 기타채무는 연결회사가 보고기간말 전에 재화나 용역을 제공받았으나 지급되지 않은 부채입니다. 해당 채무는 무담보이며, 보통 인식 후 30일 이내에 지급됩니다. 매입채무와 기타 채무는 지급기일이 보고기간 후 12개월 후가 아니라면 유동부채로 표시되었습니다. 해당 채무들은 최초에 공정가치로 인식되고 후속적으로 유효이자율법을 적용한 상각후원가로 측정됩니다.

(15) 금융부채

1) 분류 및 측정

연결회사의 당기손익-공정가치 측정 금융부채는 단기매매목적의 금융상품입니다. 주로 단기간 내에 재매입할 목적으로 부담하는 금융부채는 단기매매금융부채로 분류

됩니다. 또한, 위험회피회계의 수단으로 지정되지 않은 파생상품이나 금융상품으로부터 분리된 내재파생상품도 단기매매금융부채로 분류됩니다.

당기손익-공정가치 측정 금융부채, 금융보증계약, 금융자산의 양도가 제거조건을 충족하지 못하는 경우에 발생하는 금융부채를 제외한 모든 비파생금융부채는 상각후원가로 측정하는 금융부채로 분류되고 있으며, 재무상태표 상 "매입채무", "차입금" 및 "기타금융부채" 등으로 표시됩니다.

특정일에 의무적으로 상환해야 하는 우선주는 부채로 분류됩니다. 이러한 우선주에 대한 유효이자율법에 따른 이자비용은 다른 금융부채에서 인식한 이자비용과 함께 손익계산서 상 "금융원가"로 인식됩니다.

2) 제거

금융부채는 계약상 의무가 이행, 취소 또는 만료되어 소멸되거나 기존 금융부채의 조건이 실질적으로 변경된 경우에 재무상태표에서 제거됩니다. 소멸하거나 제3자에게 양도한 금융부채의 장부금액과 지급한 대가(양도한 비현금자산이나 부담한 부채를 포함)의 차액은 당기손익으로 인식합니다.

(16) 충당부채

과거사건의 결과로 현재의무(법적의무 또는 의제의무)로서, 당해 의무를 이행하기 위하여 경제적효익을 갖는 자원이 유출될 가능성이 높으며, 당해 의무의 이행에 소요되는 금액을 신뢰성 있게 추정할 수 있는 경우에 충당부채를 인식하고 있습니다.

충당부채로 인식하는 금액은 관련된 사건과 상황에 대한 불가피한 위험과 불확실성을 고려하여 현재의무를 보고기간말에 이행하기 위하여 소요되는 지출에 대한 최선의 추정치입니다. 화폐의 시간가치 효과가 중요한 경우 충당부채는 의무를 이행하기 위하여 예상되는 지출액의 현재가치로 평가하고 있습니다.

충당부채를 결제하기 위해 필요한 지출액의 일부 또는 전부를 제3자가 변제할 것이 예상되는 경우 이행한다면 변제를 받을 것이 거의 확실하게 되는 때에 한하여 변제금액을 인식하고 별도의 자산으로 회계처리하고 있습니다.

매 보고기간말마다 충당부채의 잔액을 검토하고, 보고기간말 현재 최선의 추정치를 반영하여 조정하고 있습니다. 의무이행을 위하여 경제적효익이 내재된 자원이 유출될 가능성이 더 이상 높지 아니한 경우에는 관련 충당부채를 환입하고 있습니다.

(17) 당기법인세 및 이연법인세

법인세비용은 당기법인세와 이연법인세로 구성됩니다. 법인세는 기타포괄손익이나 자본에 직접 인식된 항목과 관련된 금액은 해당 항목에서 직접 인식하며, 이를 제외하고는 당기손익으로 인식됩니다. 법인세비용은 보고기간말 현재 제정됐거나 실질적으로 제정된 세법을 기준으로 측정됩니다.

경영진은 적용 가능한 세법 규정이 해석에 따라 달라질 수 있는 상황에 대하여 연결회사가 세무신고 시 적용한 세무정책에 대하여 주기적으로 평가하고 있습니다. 연결회사는 세무당국에 납부할 것으로 예상되는 금액에 기초하여 당기법인세비용을 인식합니다.

이연법인세는 자산과 부채의 장부금액과 세무기준액의 차이로 발생하는 일시적 차이에 대하여 장부금액을 회수하거나 결제할 때의 예상 법인세효과로 인식됩니다. 다만, 사업결합 이외의 거래에서 자산·부채를 최초로 인식할 때 발생하는 이연법인세자산과 부채는 그 거래가 회계이익이나 과세소득에 영향을 미치지 않는다면 인식되지 않습니다.

이연법인세자산은 차감할 일시적 차이가 사용될 수 있는 미래 과세소득의 발생가능성이 높은 경우에 인식됩니다.

종속기업, 관계기업 및 공동기업 투자지분과 관련된 가산할 일시적 차이에 대해 소멸시점을 통제할 수 있는 경우, 그리고 예측가능한 미래에 일시적 차이가 소멸하지 않을 가능성이 높은 경우를 제외하고 이연법인세부채를 인식하고 있습니다. 또한 이러한 자산으로부터 발생하는 차감할 일시적 차이에 대하여 일시적 차이가 예측가능한 미래에 소멸할 가능성이 높고 일시적 차이가 사용될 수 있는 과세소득이 발생할 가능성이 높은 경우에만 이연법인세자산을 인식하고 있습니다.

이연법인세자산과 부채는 법적으로 당기법인세자산과 당기법인세부채를 상계할 수

있는 권리를 연결회사가 보유하고 있으며, 동시에 이연법인세자산과 부채가 동일한 과세당국에 의해서 부과되는 법인세와 관련이 있으면서 순액으로 결제할 의도가 있는 경우에 상계됩니다.

(18) 종업원급여

1) 퇴직급여

연결회사의 퇴직연금제도는 확정기여제도와 확정급여제도로 구분됩니다.

확정기여제도는 연결회사가 고정된 금액의 기여금을 별도 기금에 지급하는 퇴직연금 제도이며, 기여금은 종업원이 근무 용역을 제공했을 때 비용으로 인식됩니다.

확정급여제도는 확정기여제도를 제외한 모든 퇴직연금제도입니다. 일반적으로 확정 급여제도는 연령, 근속연수나 급여수준 등의 요소에 의하여 종업원이 퇴직할 때 지급 받을 퇴직연금급여의 금액이 확정됩니다.

확정급여제도와 관련하여 재무상태표에 계상된 부채는 보고기간말 현재 확정급여채무의 현재가치에서 사외적립자산의 공정가치를 차감한 금액입니다. 확정급여채무는 매년 독립된 보험계리인에 의해 예측단위적립방식에 따라 산정되며, 확정급여채무의 현재가치는 그 지급시점과 만기가 유사한 우량회사채의 이자율로 기대미래현금유출액을 할인하여 산정됩니다. 한편, 순확정급여부채와 관련한 재측정요소는 기타포괄손익으로 인식됩니다

제도개정, 축소 또는 정산이 발생하는 경우, 과거근무원가 또는 정산으로 인한 손익은 당기손익으로 인식됩니다.

2) 단기종업원급여

종업원이 관련 근무용역을 제공한 보고기간말부터 12개월 이내에 결제될 단기종업원급여는 근무용역과 교환하여 지급이 예상되는 금액을 근무용역이 제공된 때에 당기손익으로 인식하고 있습니다. 단기종업원급여는 할인하지 않은 금액으로 측정하고 있습니다.

종업원이 과거 근무용역의 결과 연결회사가 지급해야 할 법적의무 또는 의제의무가 있고, 그 채무금액을 신뢰성있게 추정할 수 있다면 이익분배금 및 상여금으로 지급이

예상되는 금액을 부채로 인식하고 있습니다.

3) 장기종업원급여

퇴직연금제도를 제외한 기타 장기종업원급여는 당기와 과거기간에 종업원이 제공한 근무용역의 대가로 당사는 종업원이 획득한 미래의 급여액을 부채로 인식하고 있습니다.

(19) 수익인식

연결회사는 기업회계기준서 제1115호 '고객과의 계약에서 생기는 수익'의 적용범위에 포함되는 고객과의 모든 계약에 5단계 수익인식모형(① 계약 식별 → ② 수행의무 식별 → ③ 거래가격 산정 → ④ 거래가격을 수행의무에 배분 → ⑤ 수행의무 이행 시 수익 인식)을 적용하여 수익을 인식합니다.

① 수행의무의 식별

연결회사는 장류 및 식품 등을 제조하여 고객에게 판매하는 사업을 영위하고 있습니다. 연결회사는 ① 고객이 재화나 용역 그 자체에서 효익을 얻거나 고객이 쉽게 구할 수 있는 다른 자원과 함께하여 그 재화나 용역에서 효익을 얻을 수 있고, ② 고객에게 재화나 용역을 이전하기로 하는 약속을 계약 내의 다른 약속과 별도로 식별해 낼 수 있다면 구별되는 별도의 수행의무로 식별합니다. 연결회사는 고객과의 계약에서 단일의 수행의무를 식별하여 수익을 인식하였습니다. 또한, 각각의 수행의무를 한 시점에 이행하는지 기간에 걸쳐 이행하는지에 따라 연결회사의 수익인식 시점이 변경되었습니다.

② 한 시점에 이행하는 수행의무

재화의 판매에 따른 수익은 자산을 이전하여 수행의무를 이행할 때 인식하고 있으며, 한 시점에 이행하는 수행의무는 고객에게 재화나 용역에 대한 통제를 이전하는 시점에 이행되고 있습니다. 연결회사는 수행의무를 이행하는 시점을 판단하기 위한 통제 이전의 지표로 다음을 참고하고 있습니다.

- (1) 기업은 자산에 대해 현재 지급청구권이 있다
- (2) 고객에게 자산의 법적 소유권이 있다
- (3) 기업이 자산의 물리적 점유를 이전하였다

- (4) 자산의 소유에 따른 유의적인 위험과 보상이 고객에게 있다
- (5) 고객이 자산을 인수하였다

③ 변동대가

연결회사는 계약에서 약속한 대가에 변동금액이 포함된 경우에 고객에게 약속한 재화나 용역을 이전하고 그 대가로 받을 권리를 갖게 될 금액을 추정하고 있습니다. 대가는 할인(discount), 리베이트, 환불, 공제(credits), 가격할인(price concessions), 장려금(incentives), 성과보너스, 위약금이나 그 밖의 비슷한 항목 때문에 변동될 수 있습니다. 연결회사가 대가를 받을 권리가 미래 사건의 발생 여부에 달려있는 경우에도 약속한 대가는 변동될 수 있습니다.

④ 유의적인 금융요소

연결회사는 거래가격을 산정할 때, 계약 당사자들 간에 합의한 지급시기 때문에 고객에게 재화나 용역을 이전하면서 유의적인 금융 효익이 고객이나 기업에 제공되는 경우에는 화폐의 시간가치가 미치는 영향을 반영하여 약속된 대가를 조정하고 있습니다. 다만, 계약을 개시할 때 기업이 고객에게 약속한 재화나 용역을 이전하는 시점과 고객이 그에 대한 대가를 지급하는 시점 간의 기간이 1년 이내일 것이라고 예상한다면 유의적인 금융요소의 영향을 반영하여 약속한 대가(금액)를 조정하지 않는 실무적 간편법을 적용하고 있습니다.

⑤ 계약자산 및 계약부채

계약자산은 기업이 고객에게 이전한 재화나 용역에 대하여 그 대가를 받을 기업의 권리이며, 계약부채는 기업이 고객에게서 이미 받은 대가(또는 지급기일이 된 대가)에 상응하여 고객에게 재화나 용역을 이전하여야 하는 기업의 의무로 정의됩니다. 연결회사는 한 계약에서 발생한 계약자산과 계약부채는 상계하여 순액으로 재무상태표에 표시하고 있습니다.

(20) 리스(리스이용자)

연결회사는 계약의 약정시점에 계약 자체가 리스인지, 계약이 리스를 포함하는지를 판단합니다. 연결회사는 기초자산을 사용할 권리를 나타내는 사용권자산과 리스료를 지급할 의무를 나타내는 리스부채를 인식합니다. 다만 단기리스와 소액 기초자산리스의 경우 동 기준서의 예외규정을 선택할 수 있으며 연결회사는 이러한 리스에 대하

여 다른 체계적인 기준이 리스이용자의 효익의 형태를 더 잘 나타내는 경우가 아니라면 정액 기준에 따라 비용으로 인식합니다.

리스부채는 리스개시일 현재 지급되지 않은 리스료의 현재가치로 측정됩니다. 리스의 내재이자율을 쉽게 산정할 수 있는 경우에는 그 이자율로 리스료를 할인하며 그 이자율을 쉽게 산정할 수 없는 경우에는 리스이용자의 증분차입이자율을 사용합니다

리스개시일에 리스부채의 측정치에 포함되는 리스료는 다음 금액으로 구성됩니다.

- 고정리스료(실질적인 고정리스료를 포함하고 받을 리스 인센티브는 차감)
- 지수나 요율(이율)에 따라 달라지는 변동리스료. 처음에는 리스개시일의 지수나 요율(이율)을 사용하여 측정
- 잔존가치보증에 따라 리스이용자가 지급할 것으로 예상되는 금액
- 리스이용자가 매수선택권을 행사할 것이 상당히 확실한 경우에 그 매수선택권의 행사가격
- 리스기간이 리스이용자의 종료선택권 행사를 반영하는 경우에 그 리스를 종료하기 위하여 부담하는 금액

연결회사는 리스부채를 재무상태표에서 다른 부채와 구분하여 표시합니다. 연결회사는 리스개시일 후에 리스부채에 대한 이자를 반영하여 장부금액을 증액하거나 지급한 리스료를 반영하여 장부금액을 감액하여 리스부채를 측정합니다.

연결회사는 다음 중 어느 하나에 해당하는 경우에 리스부채를 재측정하고 관련된 사용권자산에 대해 상응하는 조정을 합니다.

- 리스기간에 변경이 있는 경우나 매수선택권의 행사에 대한 평가에 변동이 있는 경우, 수정 리스료를 수정 할인율로 할인하여 리스부채를 다시 측정합니다.
- 잔존가치보증에 따라 지급할 것으로 예상되는 금액에 변동이 있는 경우나 리스료를 산정할 때 사용한 지수나 요율(이율)의 변동으로 생기는 미래 리스료에 변동이있는 경우, 수정 리스료를 최초 할인율로 할인하여 리스부채를 다시 측정합니다. 다만 리스료의 변동이 변동이자율의 변동으로 생긴 경우에는 그 이자율 변동을 반영하는 수정 할인율을 사용한다.

사용권자산은 리스부채의 최초 측정금액, 리스개시일이나 그 전에 지급한 리스료(받

은 리스 인센티브는 차감), 리스이용자가 부담하는 리스개설직접원가로 구성되며, 후속적으로 원가에서 감가상각누계액과 손상차손누계액을 차감하여 측정합니다.

리스조건에서 요구하는 대로 기초자산을 해체하고 제거하거나, 기초자산이 위치한 부지를 복구하거나, 기초자산 자체를 복구할 때 리스이용자가 부담하는 원가의 추정치(다만 그 원가가 재고자산을 생산하기 위해 부담하는 것이 아니어야 한다)는 사용권자산에 포함되며 기업회계기준서 제1037호 '충당부채, 우발부채, 우발자산'을 적용하여 인식하고 측정합니다.

리스이용자는 리스개시일부터 사용권자산의 내용연수종료일과 리스기간 종료일 중 이른 날까지 사용권자산을 감가상각 합니다.

연결회사는 사용권자산을 재무상태표의 유형자산에 포함하여 표시하고 유형자산 주석에는 별도로 다른 유형자산과 구분하여 표시합니다.

연결회사는 사용권자산이 손상되었는지를 판단하고 식별되는 손상차손을 회계처리하기 위하여 기업회계기준서 제1036호 '자산손상'을 적용합니다.

연결회사는 변동리스료(다만 지수나 요율(이율)에 따라 달라지는 변동리스료는 제외)는 사용권자산과 리스부채의 측정에 포함하지 않으며, 그러한 리스료는 변동리스료를 유발하는 사건 또는 조건이 생기는 기간에 당기손익으로 인식합니다.

실무적 간편법으로 리스이용자는 비리스요소를 리스요소와 분리하지 않고, 각 리스요소와 이에 관련되는 비리스요소를 하나의 리스요소로 회계처리하는 방법을 기초자산의 유형별로 선택할 수 있습니다.

(21) 재무제표 승인

연결회사의 재무제표는 2025년 2월 7일자로 이사회에서 승인됐으며, 2025년 3월 24일 개최 예정인 정기주주총회에서 수정승인 될 수 있습니다.

3. 중요한 회계추정 및 가정

재무제표 작성에는 미래에 대한 가정 및 추정이 요구되며 경영진은 연결회사의 회계 정책을 적용하기 위해 판단이 요구됩니다. 추정 및 가정은 지속적으로 평가되며, 과거 경험과 현재의 상황에 비추어 합리적으로 예측가능한 미래의 사건을 고려하여 이루어집니다. 회계추정의 결과가 실제 결과와 동일한 경우는 드물 것이므로 중요한 조정을 유발할 수 있는 유의적인 위험을 내포하고 있습니다.

다음 회계연도에 자산 및 부채 장부금액의 조정에 영향을 미칠 수 있는 경영진 판단과 유의적 위험에 대한 추정 및 가정은 다음과 같습니다. 일부 항목에 대한 유의적인 판단 및 추정에 대한 추가적인 정보는 개별 주석에 포함되어 있습니다.

(1) 법인세

연결회사의 과세소득에 대한 법인세는 다양한 국가의 세법 및 과세당국의 결정을 적용하여 산정되므로 최종 세효과를 산정하는 데에는 불확실성이 존재합니다.

연결회사는 특정 기간동안 과세소득의 일정 금액을 투자, 임금증가 등에 사용하지 않았을 때 세법에서 정하는 방법에 따라 산정된 법인세를 추가로 부담합니다. 따라서, 해당 기간의 당기법인세와 이연법인세를 측정할 때 이에 따른 세효과를 반영하여야 하고, 이로 인해 당사가 부담할 법인세는 각 연도의 투자, 임금증가 등의 수준에 따라 달라지므로 최종 세효과를 산정하는 데에는 불확실성이 존재합니다.

(2) 금융상품의 공정가치

활성시장에서 거래되지 않는 금융상품의 공정가치는 원칙적으로 평가기법을 사용하여 결정됩니다. 연결회사는 보고기간말 현재 중요한 시장상황에 기초하여 다양한 평가기법의 선택 및 가정에 대한 판단을 하고 있습니다.

(3) 금융자산의 손상

금융자산의 손실충당금은 부도위험 및 기대손실률 등에 대한 가정에 기초하여 측정됩니다. 연결회사는 이러한 가정의 설정 및 손상모델에 사용되는 투입변수의 선정에 있어서 연결회사의 과거 경험, 현재 시장 상황, 재무보고일 기준의 미래전망정보 등을 고려하여 판단합니다.

(4) 순확정급여부채

순확정급여부채의 현재가치는 보험수리적방식에 의해 결정되는 다양한 요소들 특히 할인율의 변동에 영향을 받습니다.

(5) 수익인식

연결회사는 고객에게 제품 판매 후 고객이 반품할 것으로 예상되는 제품에 대하여 환불부채와 회수할 재화에 대한 권리를 인식하고 있습니다. 판매시점에 포트폴리오 수준에서 누적된 경험에 기초하여 기댓값 방법으로 반품율을 예측하고 있으며, 연결회사의 수익은 예측된 반품율의 변동에 영향을 받습니다.

(6) 리스

연결회사는 리스기간을 산정할 때에 경영진은 연장선택권을 행사하거나 종료선택권을 행사하지 않을 경제적 유인이 생기게 하는 관련되는 사실 및 상황을 모두 고려합니다. 연장선택권의 대상 기간(또는 종료선택권의 대상 기간)은 리스이용자가 연장선택권을 행사할 것(또는 행사하지 않을 것)이 상당히 확실한 경우에만 리스기간에 포함됩니다.

(7) 충당부채

연결회사는 보고기간말 현재 반품 및 마일리지등과 관련한 충당부채를 계상하고 있습니다. 이러한 충당부채는 과거 경험 등에 기초한 추정에 근거하여 결정하고 있습니다.

4. 사용제한 금융상품

당기말과 전기말 현재 사용제한 금융상품의 내역은 다음과 같습니다.

(단위: 천원)			
구분	당기말	전기말	사용제한내용
단기금융상품	6,135,000	-	질권설정
장기금융상품	2,000	6,137,000	질권설정, 당좌개설보증금
합계	6,137,000	6,137,000	

5. 금융기관예치금 등

(1) 당기말과 전기말 현재 현금및현금성자산의 구성내역은 다음과 같습니다.

(단위: 천원)		
구분	당기말	전기말
보유현금	8,555	9,836
요구불예금	23,126,113	10,030,715
외화예금	6,846,071	5,979,835
합계	29,980,739	16,020,386

(2) 당기말과 전기말 현재 장·단기금융상품의 구성내역은 다음과 같습니다

(단위: 천원)		
구분	당기말	전기말
단기금융상품		
정기예금 (*1)	63,250,000	59,189,400
환매조건부채권	-	450,000
소 계	63,250,000	59,639,400
장기금융상품		
정기예금 (*1)	2,000	10,002,000
합 계	63,252,000	69,641,400

(*1) 정기예금의 일부는 사용이 제한되어 있습니다(주석 4 참고).

(3) 당기와 전기 중 정부보조금 변동 내역은 다음과 같습니다.

(단위: 천원)		
구분	당기	전기
기초금액	-	-
수취액	1,248,490	521,099
자산취득	-	(8,342)
손익인식	(1,248,490)	(512,757)
반환	-	-
기말금액	-	-

정부보조금은 특정 유형자산 취득 및 연구개발비 지원과 관련되어 수취하였으며, 정부보조금 수취에 따른 기술료 납부 의무와 관련하여, 당기말 현재 562,560천원을 장기미지급금으로 계상하고 있습니다.

6. 매출채권 및 기타채권

(1) 당기말과 전기말 현재 매출채권 및 기타채권의 내역은 다음과 같습니다.

(단위: 천원)		
구분	당기말	전기말
매출채권	38,036,708	38,572,083
손실충당금(매출채권)	(1,118,568)	(796,626)
미수금	1,450,840	2,142,598
손실충당금(미수금)	(6,806)	(6,829)
미수수익	1,178,812	818,078
합계	39,540,986	40,729,304

(2) 당기와 전기 중 매출채권 및 기타채권의 손실충당금 변동 내역은 다음과 같습니다.

(단위: 천원)				
구분	당기		전기	
	매출채권	미수금	매출채권	미수금
기초금액	796,626	6,829	656,358	7,236
손실상각비(환입액)	264,544	(23)	139,971	(407)
해외사업장환산손실	57,398	-	297	-
제각	-	-	-	-
기말금액	1,118,568	6,806	796,626	6,829

7. 재고자산

(1) 당기말과 전기말 현재 재고자산의 내역은 다음과 같습니다.

(단위: 천원)						
구분	당기말			전기말		
	취득원가	손실충당금	장부금액	취득원가	손실충당금	장부금액
상품	24,948,236	(536,567)	24,411,669	28,097,150	(419,502)	27,677,648
제품	15,741,403	(520,405)	15,220,998	17,131,719	(1,184,675)	15,947,044
재공품	15,251,837	(62,681)	15,189,156	14,560,804	(8,469)	14,552,335
원재료	9,197,614	(78,549)	9,119,065	10,392,669	(402,266)	9,990,403
저장품	298,183	—	298,183	106,779	—	106,779
미착품	4,846,652	—	4,846,652	3,814,848	—	3,814,848
합계	70,283,925	(1,198,202)	69,085,723	74,103,969	(2,014,912)	72,089,057

(2) 재고자산평가손실충당금의 변동 내역은 다음과 같습니다.

(단위: 천원)						
구분	당기			전기		
	기초금액	증(감)액	기말금액	기초금액	증(감)액	기말금액
상품	419,502	117,065	536,567	285,980	133,522	419,502
제품	1,184,675	(664,270)	520,405	859,079	325,596	1,184,675
재공품	8,469	54,212	62,681	—	8,469	8,469
원재료	402,266	(323,717)	78,549	—	402,266	402,266
합계	2,014,912	(816,710)	1,198,202	1,145,059	869,853	2,014,912

8. 기타유동자산

당기말과 전기말 현재 기타유동자산의 구성내역은 다음과 같습니다.

(단위: 천원)		
구분	당기말	전기말
선급금	3,251,899	601,388
선급비용	1,450,625	944,007
합계	4,702,524	1,545,395

9. 기타비유동채권

당기말과 전기말 현재 기타비유동채권의 내역은 다음과 같습니다.

(단위: 천원)		
구 분	당기말	전기말
보증금	9,505,216	9,257,454
현재가치할인차금	(199,252)	(366,462)
합계	9,305,964	8,890,992

10. 비유동투자자산

(1) 당기말과 전기말 현재 비유동투자자산의 내역은 다음과 같습니다.

(단위: 천원)		
구분	당기말	전기말
<당기손익-공정가치측정금융자산>		
한국장류협동조합 출자금	111,500	111,500
통조림협동조합 출자금	186,906	174,847
유렉스웨이브 2호 액티브시니어 투자조합 출자금	1,043,088	1,036,286
파트너원 벨류업 2호 창업벤처전문사모투자합자회사 출자금	321,896	470,155
요즈마-ATU 게임체인저펀드 1호 출자금	2,569,564	2,558,600
코리아바이오 유니콘 창업벤처전문사모투자합자회사 출자금	789,776	819,152
소계	5,022,730	5,170,540
<기타포괄손익-공정가치측정금융자산>		
동원산업(주)	6,133,885	5,527,966
(주)제이티비씨	173,409	144,453
(주)엠티홀딩스	4,134,450	3,864,150
(주)매일방송	775,375	825,954
소계	11,217,119	10,362,523
합계	16,239,849	15,533,063

상기 금융자산 중 시장성 있는 금융자산은 보고기간종료일 현재 증가로 평가하였으며, 시장성 없는 금융자산 중 한국장류협동조합 출자금과 통조림협동조합 출자금의 공정가치를 결정하기 위해 이용할 수 있는 더 최근의 정보가 불충분하거나, 가능한 공정가치의 범위가 넓고 그 범위에서 원가가 공정가치의 최선의 추정치를 나타낸다고 판단하였습니다.

(2) 당기와 전기 중 비유동투자자산의 변동내역은 다음과 같습니다.

(단위: 천원)		
구분	당기	전기
기초금액	15,533,063	14,486,819
취득 및 처분	(133)	116,450
평가손익	706,919	929,794
기말금액	16,239,849	15,533,063

11. 유형자산

(1) 당기말과 전기말 현재 유형자산의 구성내역은 다음과 같습니다.

(단위: 천원)						
구분	당기말			전기말		
	취득원가	감가상각누계액 (*1)	장부금액	취득원가	감가상각누계액 (*1)	장부금액
토 지	49,062,388	-	49,062,388	46,828,521	-	46,828,521
건 물	81,403,383	(26,376,097)	55,027,286	71,974,640	(23,941,136)	48,033,504
구축물	22,479,748	(18,584,188)	3,895,560	22,292,555	(18,096,331)	4,196,224
기계장치	238,398,423	(152,599,993)	85,798,430	201,361,323	(137,284,305)	64,077,018
차량운반구	2,006,726	(1,661,109)	345,617	1,907,183	(1,545,703)	361,480
공기구비품	35,554,536	(30,803,676)	4,750,860	34,500,943	(28,584,258)	5,916,685
건설중인자산	5,366,341	-	5,366,341	33,891,189	-	33,891,189
사용권자산	11,294,713	(7,925,318)	3,369,395	11,051,552	(6,580,308)	4,471,244
합계	445,566,258	(237,950,381)	207,615,877	423,807,906	(216,032,041)	207,775,865

(*1) 정부보조금을 포함한 금액입니다.

(2) 당기와 전기 중 유형자산 변동 내역은 다음과 같습니다.

① 당기

(단위: 천원)							
구분	기초장부금액	취득액	처분액	감가상각비	대체액	기타증감액	기말장부금액
토 지	46,828,521	1,525,938	-	-	-	707,929	49,062,388
건 물	48,033,504	778,880	(8)	(2,189,907)	6,049,468	2,355,349	55,027,286
구축물	4,196,224	180,675	-	(487,857)	6,518	-	3,895,560
기계장치	64,077,018	7,242,334	(15)	(15,409,939)	29,889,032	-	85,798,430
차량운반구	361,480	112,622	(3)	(141,899)	-	13,417	345,617
공기구비품	5,916,685	719,898	(9,597)	(2,201,692)	319,550	6,016	4,750,860
건설중인자산(*1)	33,891,189	7,739,720	-	-	(36,264,568)	-	5,366,341
사용권자산	4,471,244	1,450,133	(5,296)	(2,547,949)	-	1,263	3,369,395
합계	207,775,865	19,750,200	(14,919)	(22,979,243)	-	3,083,974	207,615,877

② 전기

(단위: 천원)							
구분	기초장부금액	취득액	처분액	감가상각비	대체액	기타증감액	기말장부금액
토 지	46,741,892	-	-	-	-	86,629	46,828,521
건 물	41,447,333	900,165	-	(1,820,737)	7,279,909	226,834	48,033,504
구축물	3,790,435	208,378	-	(463,417)	660,828	-	4,196,224
기계장치	39,384,078	5,775,037	(3,155)	(11,773,030)	30,694,088	-	64,077,018
차량운반구	436,384	58,347	(5)	(135,645)	-	2,399	361,480
공기구비품	6,038,474	1,593,070	(2,997)	(2,144,437)	430,836	1,739	5,916,685
건설중인자산(*1)	49,476,615	23,420,029	-	-	(39,065,661)	60,206	33,891,189
사용권자산	4,912,631	2,218,311	(213,241)	(2,447,307)	-	850	4,471,244
합계	192,227,842	34,173,337	(219,398)	(18,784,573)	-	378,657	207,775,865

(*1) 당기 중 자본화된 차입원가는 501,887천원(전기 1,055,357천원)이며, 자본화가 능차입원가를 산정하기 위하여 사용된 자본화 이자율은 3.31%(전기 3.08%)입니다.

(3) 유형자산 중 일부는 담보로 제공되고 있습니다(주석 36참조).

12. 리스

(1) 재무상태표에 인식된 금액

리스와 관련해 재무상태표에 인식된 금액은 다음과 같습니다.

(단위: 천원)		
구분	당기말	전기말
사용권자산(*)		
부동산	2,606,769	3,632,843
차량운반구	762,626	838,401
합계	3,369,395	4,471,244

(*) 재무상태표의 '유형자산' 항목에 포함되었습니다.

(2) 리스와 관련하여 재무상태표에 인식된 부채의 내역은 다음과 같습니다.

(단위: 천원)		
구분	당기말	전기말
리스부채		
유동	2,025,139	2,166,942
비유동	1,739,115	2,448,388
합계	3,764,254	4,615,330
복구충당부채		
유동	713,647	-
비유동	-	698,243
합계	713,647	698,243

(3) 손익계산서에 인식된 금액

리스와 관련해서 손익계산서에 인식된 금액은 다음과 같습니다.

(단위: 천원)		
구 분	당기	전기
사용권자산의 감가상각비		
부동산	2,232,661	2,191,720
차량운반구	315,288	255,586
합계	2,547,949	2,447,306
리스부채에 대한 이자비용(금융원가에 포함)	109,935	58,102
단기리스료(매출원가 및 관리비에 포함)	247,709	157,145
단기리스가 아닌 소액자산 리스료(매출원가 및 관리비에 포함)	134,578	112,274

당기 중 리스의 총 현금유출은 3,051백만원(전기 : 2,732백만원)입니다.

13. 투자부동산

(1) 당기말과 전기말 현재 투자부동산의 구성내역은 다음과 같습니다.

(단위: 천원)						
구분	당기말			전기말		
	취득원가	감가상각누계액	장부금액	취득원가	감가상각누계액	장부금액
토지	9,029,800	-	9,029,800	9,029,800	-	9,029,800
건물	1,834,247	(1,073,421)	760,826	1,834,247	(1,037,040)	797,207
구축물	82,623	(64,911)	17,712	82,623	(63,559)	19,064
합계	10,946,670	(1,138,332)	9,808,338	10,946,670	(1,100,599)	9,846,071

(2) 당기와 전기 중 투자부동산 변동 내역은 다음과 같습니다.

① 당기

(단위: 천원)					
구분	기초장부금액	취득액	처분액	감가상각비	기말장부금액
토지	9,029,800	-	-	-	9,029,800
건물	797,207	-	-	(36,381)	760,826
구축물	19,064	-	-	(1,352)	17,712
합계	9,846,071	-	-	(37,733)	9,808,338

② 전기

(단위: 천원)					
구분	기초장부금액	취득액	처분액	감가상각비	기말장부금액
토지	9,029,800	-	-	-	9,029,800
건물	833,589	-	-	(36,382)	797,207
구축물	20,775	-	-	(1,711)	19,064
합계	9,884,164	-	-	(38,093)	9,846,071

(3) 당기와 전기 중 투자부동산과 관련하여 당기손익으로 인식한 사항은 다음과 같습니다.

(단위: 천원)		
구분	당기	전기
투자부동산 관련한 임대수익	757,645	115,189
투자부동산과 직접 관련된 운영비용	175,137	436,239

(4) 당기말과 전기말 현재 투자부동산의 공정가치와 장부금액은 다음과 같습니다.

(단위: 천원)				
구분	당기말		전기말	
	공정가치	장부금액	공정가치	장부금액
토지	45,300,871	9,029,800	52,116,272	9,029,800
건물		760,826		797,207
구축물		17,712		19,064
합계	45,300,871	9,808,338	52,116,272	9,846,071

14. 무형자산

(1) 당기말과 전기말 현재 무형자산의 구성내역은 다음과 같습니다.

(단위: 천원)						
구분	당기말			전기말		
	취득원가	상각누계액	장부금액	취득원가	상각누계액	장부금액
산업재산권	21,819,195	(1,486,693)	20,332,502	24,026,174	(1,420,560)	22,605,614
소프트웨어	3,026,343	(2,874,082)	152,261	3,018,281	(2,812,551)	205,730
건설중인자산	93,779	-	93,779	-	-	-
영업권	3,253,870	-	3,253,870	3,253,870	-	3,253,870
합계	28,193,187	(4,360,775)	23,832,412	30,298,325	(4,233,111)	26,065,214

(2) 당기와 전기 중 무형자산의 변동내용은 다음과 같습니다.

① 당기

(단위: 천원)					
구분	기초장부금액	취득액	처분액	상각비	기말장부금액
산업재산권	22,605,614	78,624	-	(2,351,736)	20,332,502
소프트웨어	205,730	8,062	-	(61,531)	152,261
건설중인자산	-	93,779	-	-	93,779
영업권	3,253,870	-	-	-	3,253,870
합계	26,065,214	180,465	-	(2,413,267)	23,832,412

② 전기

(단위: 천원)					
구분	기초장부금액	취득액	처분액	상각비	기말장부금액
산업재산권	24,898,320	59,982	-	(2,352,688)	22,605,614
소프트웨어	106,853	171,529	(519)	(72,133)	205,730
영업권	3,253,870	-	-	-	3,253,870
합계	28,259,043	231,511	(519)	(2,424,821)	26,065,214

(3) 영업권의 손상검사

연결회사의 영업권은 식품사업부문 현금창출단위로 배분되었습니다. 연결회사는 현금창출단위의 회수가능가액 평가를 통하여 손상검사를 수행하였으며, 수행 결과 손상이 발생되지 아니하였습니다. 당기 중 현금창출단위의 회수가능가액 평가에 사용된 주요 가정은 다음과 같습니다.

구 분	내용
가중평균자본비용	7.93%
영구성장률	1.00%

- 현금흐름은 경영진이 승인한 향후 5년간의 재무예산을 바탕으로 과거 경험, 실질적인 영업결과 등을 기초로 추정하였습니다.
- 상각절세효과는 각 자산의 상각가능성, 세법상 상각기간 및 법인세율을 고려하여 추정하였습니다.
- 현금창출단위 손상평가를 위한 가중평균자본비용은 평가기준일 현재 국가와 관련된 무위험이자율 및 유사기업의 베타를 이용한 자기자본비용, 회사 신용도를 고려한 회사채 이자율을 이용하여 추정하였습니다.

15. 기타비유동자산

당기말과 전기말 현재 기타비유동자산의 구성내역은 다음과 같습니다.

(단위: 천원)		
구분	당기말	전기말
장기선급비용	27,621	238,442

16. 매입채무 및 기타채무

당기말과 전기말 현재 매입채무 및 기타채무의 구성내역은 다음과 같습니다.

(단위: 천원)		
구분	당기말	전기말
매입채무	26,697,126	29,348,170
미지급금	8,868,794	11,036,606
합계	35,565,920	40,384,776

17. 차입금

(1) 당기말과 전기말 현재 차입금의 구성내역은 다음과 같습니다.

(단위: 천원)				
구분	당기말		전기말	
	유동	비유동	유동	비유동
단기차입금	68,272,000	-	47,135,000	-
장기차입금	-	572,000	23,994,000	-
합계	68,272,000	572,000	71,129,000	-

(2) 당기말과 전기말 현재 단기차입금 내역은 다음과 같습니다.

(단위: 천원)				
차입처명	구분	연이자율(%)	당기말	전기말
한국농수산식품유통공사	운영자금	2.50%	7,135,000	7,135,000
KDB산업은행	운영자금	4.09%~4.13%	1,137,000	-
	운영자금(*1)	3.17%	30,000,000	20,000,000
	운영자금(*1)	2.96%	10,000,000	10,000,000
한국수출입은행	수출성장자금	3.44%	10,000,000	10,000,000
우리은행	시설자금(*1)	3.16%	10,000,000	-
합 계			68,272,000	47,135,000

(*1) 해당 차입금과 관련하여 연결회사의 유형자산이 담보로 제공되어 있습니다(주석 36 참조).

(3) 당기말과 전기말 현재 장기차입금 내역은 다음과 같습니다.

(단위: 천원)				
차입처명	차입내용	연이자율(%)	당기말	전기말
KDB산업은행	시설자금	1.88%	-	11,100,000
	시설자금(*1)	1.75%	-	12,894,000
우리은행	운영자금	0.50%	572,000	-
(차감) 유동성장기차입금			-	(23,994,000)
합계			572,000	-

(*1) 해당 차입금은 USD 10,000,000입니다.

(4) 당기말 현재 장기차입금의 연도별 상환계획은 다음과 같습니다.

(단위: 천원)	
상환연도	장기차입금
2년 이내	-
2~3년 이내	572,000
합계	572,000

18. 충당부채

(1) 당기말과 전기말 현재 충당부채의 구성내역은 다음과 같습니다.

(단위: 천원)				
구분	당기말		전기말	
	유 동	비유동	유 동	비유동
반품충당부채	2,252,216	821,895	2,111,635	761,400
복구충당부채	713,647	-	-	698,243
마일리지충당부채	98,088	-	90,917	-
합 계	3,063,951	821,895	2,202,552	1,459,643

(2) 당기와 전기 중 충당부채의 증감내역은 다음과 같습니다.

(단위: 천원)								
구분	당기				전기			
	기초잔액	전입액	사용액	기말잔액	기초잔액	전입액	사용액	기말잔액
반품충당부채	2,873,035	2,283,815	(2,082,739)	3,074,111	2,705,680	2,187,295	(2,019,940)	2,873,035
복구충당부채	698,243	713,647	(698,243)	713,647	683,212	15,031	-	698,243
마일리지충당부채	90,917	47,228	(40,057)	98,088	90,524	41,620	(41,227)	90,917
합 계	3,662,195	3,044,690	(2,821,039)	3,885,846	3,479,416	2,243,946	(2,061,167)	3,662,195

19. 기타유동부채

당기말과 전기말 현재 기타유동부채의 구성내역은 다음과 같습니다.

(단위: 천원)		
구분	당기말	전기말
미지급배당금	207,907	207,384
선수금	1,542,735	1,047,501
예수금	143,999	141,498
미지급비용	9,312,508	8,693,772
선수수익	34,354	71,998
유동성임대보증금	1,000,000	-
현재가치할인차금	(35,083)	-
합계	12,206,420	10,162,153

20. 순확정급여부채

(1) 당기말과 전기말 현재 순확정급여부채와 관련하여 확정급여제도의 부채로 인식된 내역은 다음과 같습니다.

(단위: 천원)		
구분	당기말	전기말
확정급여채무의 현재가치	16,801,708	14,927,148
사외적립자산의 공정가치	(15,471,532)	(14,648,283)
기타투자자산(*1)	-	559,294
합계	1,330,176	838,159

(*1) 사외적립자산이 확정급여채무를 초과하는 경우에는 그 초과액을 투자자산으로 계상하고 있습니다.

(2) 당기와 전기 중 손익계산서의 손익으로 인식된 비용은 다음과 같습니다.

(단위: 천원)		
구분	당기	전기
총근무원가	902,587	800,229
이자비용	650,614	232,350
사외적립자산의 기대수익	(583,736)	(743,514)
합계	969,465	289,065

(3) 기타자본구성요소에 반영된 확정급여제도의 재측정요소는 다음과 같습니다.

(단위: 천원)		
구분	당기	전기
확정급여채무		
인구통계적가정의 변동에 의한 보험수리적 손실(이익)	6,212	-
재무적가정의 변동에 의한 보험수리적손실(이익)	612,771	483,880
가정과 실제의 차이에 의한 보험수리적손실(이익)	(206,802)	(61,782)
사외적립자산의 수익	47,914	181,715
법인세차감전 순확정급여부채 재측정요소	460,095	603,813

(4) 당기와 전기 중 총 비용을 포함하고 있는 계정과목과 금액은 다음의 내역과 같습니다.

(단위: 천원)		
구분	당기	전기
매출원가	500,925	370,460
판매비와관리비	468,540	(81,395)
합계	969,465	289,065

(5) 당기와 전기 중 확정급여채무의 변동내역은 다음과 같습니다.

(단위: 천원)		
구분	당기	전기
기초금액	14,927,148	13,581,760
당기근무원가	902,587	800,229
이자비용	650,614	232,350
퇴직급여지급액	(90,822)	(109,289)
확정급여제도의 재측정요소 손실(이익)	412,181	422,098
기말금액	16,801,708	14,927,148

(6) 당기와 전기 중 사외적립자산의 공정가치의 변동내역은 다음과 같습니다.

(단위: 천원)		
구분	당기	전기
기초금액	14,648,283	14,108,135
사외적립자산의 기대수익	583,736	743,514
사업주 부담금 및 사업주 부담 퇴직급여 지급액	371,352	625,075
퇴직급여지급액	(83,925)	(646,726)
확정급여제도의 재측정요소 이익(손실)	(47,914)	(181,715)
기말금액	15,471,532	14,648,283

(7) 보고기간 중 사외적립자산의 운용내역은 다음과 같습니다.

(단위: %)		
구분	당기	전기
정기예금	99.8%	99.7%
기타	0.2%	0.3%
합 계	100.0%	100.0%

(8) 보고기간 중 주요 보험수리적 가정은 다음과 같습니다.

(단위: %)		
구분	당기	전기
할인율	4.53%	5.13%
임금상승률	4.38%	4.38%

(9) 당기말 현재 유의적인 각각의 보험수리적 가정이 발생가능한 합리적인 범위 내에서 변동한다면 확정급여채무에 미치게 될 영향은 다음과 같습니다.

(단위: 천원)		
구분	확정급여채무	
	1%p 상승	1%p 하락
할인율	(518,159)	586,701
급여인상율	581,042	(523,021)

(10) 당기와 전기중 비용으로 인식한 확정기여형 퇴직급여 금액은 다음과 같습니다.

(단위: 천원)		
구분	당 기	전 기
확정기여형 퇴직급여	4,109,545	3,661,999

(11) 당기말 할인되지 않은 퇴직급여지급액의 만기구성 정보는 다음과 같으며, 확정급여채무의 가중평균만기는 3.60년(전기 : 3.71년)입니다.

(단위: 천원)						
구분	1년 미만	5년 미만	10년 미만	20년 미만	이상	합 계
급여지급액	550,054	13,803,316	2,654,036	3,544,788	1,068,181	21,620,375

21. 기타비유동부채

당기말과 전기말 현재 기타비유동부채의 구성내역은 다음과 같습니다.

(단위: 천원)		
구분	당기말	전기말
임대보증금	22,896	1,018,173
현재가치할인차금	-	(72,116)
장기미지급비용	778,373	957,634
합계	801,269	1,903,691

22. 자본금 및 자본잉여금

(1) 당기말과 전기말 현재 자본금은 다음과 같습니다.

(단위: 천원)		
구분	당기말	전기말
수권주식수	50,000,000 주	50,000,000 주
전액납입된 보통주식수	2,875,800 주	2,875,800 주
주당액면금액	1,000 원	1,000 원
자본금	2,875,800	2,875,800

(2) 당기말과 전기말 현재 자본잉여금은 다음과 같습니다.

(단위: 천원)		
구분	당기말	전기말
재평가적립금(*1)	91,042,847	91,042,847
기타자본잉여금	4,400,955	4,400,955
합계	95,443,802	95,443,802

(*1) 연결회사는 과거 자산재평가법에 의한 자산재평가를 실시하였으며, 이에 따른 재평가차익을 재평가적립금으로 계상하고 있습니다. 상기 재평가적립금은 현금배당의 재원으로 사용될 수 없으며, 자본전입 또는 결손보전을 위해서만 사용될 수 있습니다.

23. 이익잉여금

당기말과 전기말 현재 이익잉여금의 구성내역은 다음과 같습니다.

(단위: 천원)		
구분	당기말	전기말
법정적립금		
이익준비금(*1)	2,222,000	2,222,000
임의적립금		
재무구조개선적립금	2,965,000	2,965,000
임의적립금	163,067,608	157,667,608
재평가적립금(*2)	21,032,837	21,032,837
미처분이익잉여금	7,223,953	6,616,806
합계	196,511,398	190,504,251

(*1) 상법상의 규정에 따라 납입자본의 50%에 달할 때까지 매 결산기마다 금전에 의한 이익배당액의 10% 이상을 이익준비금으로 적립하고 있습니다. 동 이익준비금은 현금배당의 재원으로 사용될 수 없으며, 자본전입 또는 결손보전을 위해서만 사용될 수 있습니다.

(*2) 연결회사는 2011년 1월 1일 이후에 개시하는 연차 보고기간부터 한국채택국제회계기준을 도입하였으며 이에 따라 2010년 1월 1일을 재평가기준일로 하여 유형자산(토지)에 대하여 재평가를 실시하였습니다.

24. 기타자본구성요소

당기말과 전기말 현재 기타자본구성요소의 구성내역은 다음과 같습니다.

(단위: 천원)		
구분	당기말	전기말
기타포괄손익-공정가치 측정 금융자산평가손익	5,463,116	4,794,970
해외사업환산손익	432,058	70,001
자기주식(*1)	(26,328,272)	(26,328,272)
감자차손(*2)	(69,466,900)	(69,466,900)
합계	(89,899,998)	(90,930,201)

(*1) 주가 안정화 및 주주가치 제고를 위하여 자기주식을 취득하였습니다.

(*2) 2016년 중 인적분할로 인하여 발생하였습니다.

25. 매출액

(1) 당기와 전기 중 매출액의 구성내역은 다음과 같습니다.

(단위: 천원)		
구분	당기	전기
고객과의 계약에서 생기는 수익		
제품매출	257,079,849	252,159,326
상품매출	191,392,772	174,485,387
매출차감	(44,810,860)	(43,344,269)
용역매출	1,986	1,705
브랜드수익	2,827	-
기타 원천으로부터의 수익		
배당수익	202,929	194,056
임대수익	1,086,345	430,292
합계	404,955,848	383,926,497

(2) 고객과의 계약에서 생기는 수익과 비유동자산의 지역별 정보는 다음과 같습니다.

(단위: 천원)				
구분	외부고객으로부터의 수익(*1)		비유동자산	
	당기	전기	당기말	전기말
한국	343,383,675	328,906,563	244,388,683	257,862,068
북미	25,669,640	24,039,867	28,825,457	26,684,294
유럽	15,333,846	12,049,546	2,179	499
동남아시아	6,688,055	7,080,783	-	-
동북아시아	4,244,926	4,062,642	4,629	13,201
오세아니아	3,800,504	3,410,386	-	-
기타	4,545,928	3,752,362	-	-
합계	403,666,574	383,302,149	273,220,948	284,560,062

(*1) 위 지역별 정보는 고객의 위치를 기초로 하여 작성된 것입니다.

(3) 주요 고객에 대한 정보

당기와 전기 중 연결회사 매출액의 10% 이상을 차지하는 외부 고객과 관련된 정보는 다음과 같습니다.

(단위: 천원)			
구분	매출액		관련 보고 부문
	당기	전기	
고객 1	55,418,034	42,825,015	식품사업
고객 2	46,951,771	46,763,760	식품사업

26. 부문별 보고

연결회사는 기업회계기준서 제1108호 '영업부문'에 따른 보고부문을 자회사 관리 및 투자를 목적으로하는 지주회사 부문과 식품 제조 및 판매를 목적으로 하는 식품사업 부문으로 영업부문을 구분하여 운영하고 있습니다.

당기와 전기 중 사업부문별 정보는 다음과 같습니다.

(단위: 천원)								
구분	당기				전기			
	지주회사부문	식품사업부문	연결조정	조정후금액	지주회사부문	식품사업부문	연결조정	조정후금액
총매출액	7,093,203	436,144,291	(38,281,646)	404,955,848	6,342,855	416,177,733	(38,594,091)	383,926,497
내부매출액	(6,141,861)	(32,480,545)	38,622,406	-	(6,045,061)	(32,875,584)	38,920,645	-
순매출액	951,342	403,663,746	340,760	404,955,848	297,794	383,302,149	326,554	383,926,497
영업이익	5,729,242	6,453,546	(6,307,554)	5,875,234	4,837,047	9,933,742	(6,639,888)	8,130,901

27. 비용의 성격별 분류

당기와 전기 중 비용의 성격별 분류는 다음과 같습니다.

(단위: 천원)		
구분	당기	전기
재고자산의 변동	3,192,649	1,608,380
재고자산의 사용	198,336,582	202,976,645
종업원급여	60,079,120	54,014,107
감가상각비및무형자산상각비	25,430,244	19,855,823
광고비및판촉비	24,508,441	13,485,701
운반비	16,143,005	14,656,736
기타	71,390,573	69,198,204
합계	399,080,614	375,795,596

28. 매출원가

당기와 전기 중 매출원가의 구성내역은 다음과 같습니다.

(단위: 천원)		
구분	당기	전기
제품매출원가	125,959,564	129,465,033
상품매출원가	132,049,665	125,333,698
합계	258,009,229	254,798,731

29. 판매비와 관리비

당기와 전기 중 판매비와 관리비의 구성내역은 다음과 같습니다.

(단위: 천원)		
구분	당기	전기
급여	40,094,255	35,652,564
퇴직급여	3,313,614	2,404,369
복리후생비	6,372,070	5,988,938
여비교통비	1,522,726	1,136,171

(단위: 천원)		
구분	당기	전기
통신비	574,334	568,725
세금과공과	2,893,105	2,317,820
지급임차료	3,549,692	3,935,214
감가상각비	3,627,345	3,598,006
수선비	180,019	138,797
보험료	440,738	382,774
접대비	313,782	295,403
광고선전비	10,276,644	2,794,533
운반비	16,109,583	14,594,789
지급수수료	9,322,470	8,826,652
손실상각비	264,521	139,970
무형자산상각비	2,369,600	2,382,374
차량유지비	305,226	285,907
도서인쇄비	51,457	41,606
판매촉진비	14,231,797	10,691,168
소모품비	2,711,366	2,884,366
교육훈련비	765,384	570,481
판매수수료	7,945,454	7,301,925
수도광열비	1,142,736	996,631
경상개발비	12,655,400	13,035,388
잡비	38,067	32,294
합계	141,071,385	120,996,865

30. 금융수익

당기와 전기 중 금융수익의 구성내역은 다음과 같습니다.

(단위: 천원)		
구분	당기	전기
이자수익	3,572,013	3,385,314
당기손익-공정가치측정금융자산평가이익	52,156	519,959
외화환산이익	3,071,660	18,393
외환차익	2,733,345	2,408,557
합계	9,429,174	6,332,223

31. 금융비용

당기와 전기 중 금융비용의 구성내역은 다음과 같습니다.

(단위: 천원)		
구분	당기	전기
이자비용	1,883,854	799,596
당기손익-공정가치측정금융자산평가손실	199,833	197,743
외화환산손실	173,531	602,649
외환차손	1,436,761	1,712,172
합계	3,693,979	3,312,160

32. 기타수익

당기와 전기 중 기타수익의 구성내역은 다음과 같습니다.

(단위: 천원)		
구분	당기	전기
유형자산처분이익	27,988	41,952
잡이익	618,376	599,687
손실충당금 환입액	-	406
합계	646,364	642,045

33. 기타비용

당기와 전기 중 기타비용의 구성내역은 다음과 같습니다.

(단위: 천원)		
구분	당기	전기
기부금	108,128	96,502
유형자산처분손실	1,042	1,280
잡손실	366,734	296,335
합계	475,904	394,117

34. 법인세비용

(1) 당기와 전기 중 법인세비용은 구성내역은 다음과 같습니다.

(단위: 천원)		
구분	당기	전기
당기 법인세		
기간손익에 대한 당기 법인세	1,929,466	1,584,800
당기에 인식한 조정사항	26,841	(131,170)
소 계	1,956,307	1,453,630
이연법인세		
일시적차이로 인한 이연법인세 변동액	(403,444)	(460,396)
세액공제의 이월로 인한 이연법인세 변동액	(676,197)	(662,435)
이월결손금공제로 인한 이연법인세 변동액	251,373	436,188
소 계	(828,268)	(686,643)
자본에 직접 부가되는 법인세 부담액	(79,268)	(2,868)
법인세 비용 합 계	1,048,771	764,119

(2) 당기와 전기 중 법인세비용차감순이익에 대한 법인세비용과 적용세율을 사용하여 이론적으로 계산된 금액과의 차이는 다음과 같습니다.

(단위: 천원)		
구분	당 기	전 기
법인세비용차감전순이익	11,780,890	11,398,892
가중평균 적용세율에 따른 세부담액	4,052,277	4,078,119
조정사항		
비공제비용	419,586	6,207,640
비과세수익	(172,432)	(909,137)
일시적차이 중 이연법인세 미인식 효과	(935,351)	(1,145,382)
세액공제 및 감면	(1,226,696)	(1,040,232)
과거 기간의 당기 법인세액에 대한 조정효과	26,267	(131,170)
과거에 미인식된 이연법인세의 변동	2,852	3,835
이월세액공제의 변동 효과	(330,547)	(74,887)
세율변동효과	-	(33,461)
기타	(787,184)	(6,191,206)
법인세비용	1,048,771	764,119

(3) 일시적차이 및 이연법인세자산(부채)의 증감내역은 다음과 같습니다.

① 당기

(단위: 천원)						
구분	차감할(가산할) 일시적차이			이연법인세자산(부채)		
	기초잔액	증감	기말잔액	기초잔액	증감	기말잔액
일시적차이로 인한 이연법인세						
손실충당금	12,947,130	(846,672)	12,100,458	2,730,298	(149,553)	2,580,745
감가상각비	(3,967,416)	1,593,586	(2,373,830)	(945,219)	361,845	(583,374)
퇴직급여부채	(4,698,998)	122,795	(4,576,203)	(982,091)	25,665	(956,426)
반품충당부채	2,873,035	201,076	3,074,111	600,464	42,025	642,489
토지재평가	(21,145,164)	-	(21,145,164)	(4,419,339)	-	(4,419,339)
종속기업투자	(31,190,539)	(3,186,620)	(34,377,159)	(2,490,659)	(159,000)	(2,649,659)
기타	6,593,299	(871,155)	5,722,144	(4,510,236)	343,666	(4,166,570)
소계	(38,588,653)	(2,986,990)	(41,575,643)	(10,016,782)	464,648	(9,552,134)
이월결손금공제로 인한 이연법인세						
이월결손금이월액	7,137,855	(883,911)	6,253,944	1,945,656	(233,883)	1,711,773
세액공제로 인한 이연법인세						
세액공제이월액	3,616,204	351,142	3,967,346	2,336,928	676,197	3,013,125
자본에 직접 가감하는 이연법인세						
기타포괄손익-공정가치측정금융자산평가손익 등	(6,184,344)	(854,596)	(7,038,940)	(1,292,528)	(178,611)	(1,471,139)
순확정급여부채(자산) 재측정요소	5,527,143	478,079	6,005,222	1,155,173	99,918	1,255,091
이연법인세자산(부채) 합계						(5,043,284)

② 전기

(단위: 천원)						
구분	차감할(가산할) 일시적차이			이연법인세자산(부채)		
	기초잔액	증감	기말잔액	기초잔액	증감	기말잔액
일시적차이로 인한 이연법인세						
손실충당금	12,752,394	194,736	12,947,130	2,686,616	43,682	2,730,298
감가상각비	(3,693,041)	(274,375)	(3,967,416)	(826,917)	(118,302)	(945,219)
퇴직급여부채	(3,946,132)	(752,866)	(4,698,998)	(876,559)	(105,532)	(982,091)
반품충당부채	2,705,680	167,355	2,873,035	568,193	32,271	600,464
토지재평가	(21,145,164)	-	(21,145,164)	(4,440,485)	21,146	(4,419,339)
종속기업투자	(28,429,174)	(2,761,365)	(31,190,539)	(2,336,477)	(154,182)	(2,490,659)
기타	6,620,846	(27,547)	6,593,299	(5,254,538)	744,302	(4,510,236)
소계	(35,134,591)	(3,454,062)	(38,588,653)	(10,480,167)	463,385	(10,016,782)
이월결손금공제로 인한 이연법인세						
이월결손금이월액	8,885,419	(1,747,565)	7,137,854	2,381,843	(436,187)	1,945,656
세액공제로 인한 이연법인세						
세액공제이월액	1,751,197	1,865,007	3,616,204	1,674,492	662,436	2,336,928
자본에 직접 가감하는 이연법인세						
기타포괄손익-공정가치측정금융자산평가손익 등	(5,576,767)	(607,578)	(6,184,345)	(1,171,121)	(121,407)	(1,292,528)
순확정급여부채(자산) 재측정요소	4,712,531	814,612	5,527,143	1,036,757	118,416	1,155,173
이연법인세자산(부채) 합계						(5,871,553)

(4) 당기말 및 전기말 현재 이연법인세자산(부채)의 장단기 구분은 다음과 같습니다.

(단위: 천원)		
구분	당기말	전기말
이연법인세자산		
12개월 후에 회수될 이연법인세자산	7,222,155	6,746,471
12개월 이내에 회수될 이연법인세자산	7,125,873	6,823,665
소 계	14,348,028	13,570,136
이연법인세부채		
12개월 후에 결제될 이연법인세부채	(1,496,673)	(1,007,764)
12개월 이내에 결제될 이연법인세부채	(17,894,639)	(18,433,925)
소 계	(19,391,312)	(19,441,689)
이연법인세자산(부채) 순액	(5,043,284)	(5,871,553)

(5) 당기말과 전기말 현재 인식되지 않은 이연법인세자산(부채)는 다음과 같습니다.

(단위: 천원)			
구분	당기말	전기말	사유
이연법인세자산			
미사용세액공제(*1)	621,418	945,172	미래과세소득의 불확실
종속기업투자	2,491,354	2,824,576	처분 계획 없음
소 계	3,112,772	3,769,748	
이연법인세부채			
종속기업투자	(17,616,196)	(16,815,375)	처분 계획 없음
합 계	(14,503,424)	(13,045,627)	

(*1) 이월세액공제의 만료시기

구분	당기	전기
2028년 이후	621,418	945,172

35. 특수관계자

(1) 당기말과 전기말 현재 연결회사의 주요 특수관계자 현황은 다음과 같습니다.

구분	당기말	전기말
기타특수관계자	통도물류(주)	통도물류(주)
	성도물류(주)	성도물류(주)
	(주)누리팩	(주)누리팩
	(주)명진포장	(주)명진포장

(2) 당기와 전기 중 특수관계자와의 거래 내역은 다음과 같습니다.

① 당기

(단위: 천원)						
구분	회사명	매출	매입	기타수익	기타비용	배당금 지급
기타특수관계자	통도물류(주)	-	-	2,748	595,914	-
	성도물류(주)	-	-	1,800	654,798	-
	(주)누리팩	-	2,584,642	600	-	-
	(주)명진포장	150	3,030,727	-	-	2,899
주요경영진		-	-	-	13,728	235,830
합계		150	5,615,369	5,148	1,264,440	238,729

② 전기

(단위: 천원)						
구분	회사명	매출	매입	기타수익	기타비용	배당금 지급
기타특수관계자	통도물류(주)	-	-	3,096	590,715	-
	성도물류(주)	-	-	1,300	642,925	-
	(주)누리팩	-	2,527,149	-	-	-
	(주)명진포장	-	2,900,544	-	-	5,972
주요경영진		-	-	-	13,728	235,830
합계		-	5,427,693	4,396	1,247,368	241,802

(3) 당기말과 전기말 현재 특수관계자에 대한 채권·채무 내역은 다음과 같습니다.

① 당기말

(단위: 천원)				
구분	회사명	보증금	외상매입금	기타채무
기타특수관계자	통도물류(주)	650,000	-	917,009
	성도물류(주)	600,000	-	216,621
	(주)누리팩	-	204,731	-
	(주)명진포장	-	506,075	-
주요경영진		-	-	25,602
합계		1,250,000	710,806	1,159,232

② 전기말

(단위: 천원)				
구분	회사명	보증금	외상매입금	미지급금
기타특수관계자	통도물류(주)	650,000	-	376,759
	성도물류(주)	600,000	-	825,760
	(주)누리팩	-	193,812	-
	(주)명진포장	-	573,440	-
주요경영진		-	-	12,584
합계		1,250,000	767,252	1,215,103

(4) 당기와 전기 중 특수관계자로부터의 대여거래 내역은 없습니다.

(5) 당기와 전기 중 특수관계자로부터의 차입거래 내역은 없습니다.

(6) 당기와 전기 중 특수관계자로부터 제공받은 지급보증은 없습니다.

(7) 당기와 전기 중 주요 경영진에 대한 보상내역은 다음과 같습니다.

(단위: 천원)		
구분	당기	전기
단기급여	4,401,776	3,579,387
퇴직급여	616,782	516,112
기타장기종업원급여	24	109
합계	5,018,582	4,095,608

연결회사의 주요 경영진에는 이사(상임, 비상임 포함), 감사 및 기업 활동의 계획, 운영, 통제에 대한 중요한 권한과 책임을 가진 주요 임원을 포함하였습니다.

36. 담보제공자산

당기말 현재 연결회사의 채무를 위하여 담보로 제공된 자산은 다음과 같습니다.

(단위: 천원)					
담보제공 자산	장부금액	담보설정금액	담보제공 차입금액	담보제공사유	담보권자
창동 토지 및 건물	9,808,338	1,000,000	-	임대보증금	쿠팡로지스틱스서비스유한회사
단기금융상품	7,000,000	6,135,000	6,135,000	차입금 담보	한국농수산식품유통공사
이천공장 유형자산 (토지, 건물, 기계장치 일부)	32,102,495	33,200,000	40,000,000	차입금 담보	KDB산업은행
우리발효연구중심(토지, 건물)	15,983,538				
이천공장(기계장치 일부)	10,292,396	12,000,000	10,000,000	차입금 담보	우리은행
합계	75,186,767	52,335,000	56,135,000		

37. 우발부채와 약정사항

(1) 당기말 현재 연결회사가 금융기관과 체결한 약정 내역은 다음과 같습니다

(원화단위: 천원, 외화단위: USD)				
금융기관	내역	실행금액	한도금액	약정의무
국민은행	기업전자결제(*1)	1,011,709	9,000,000	
	상생결제론(*1)	11,386,395	40,000,000	
한국농수산식품 유통공사	운영자금대출	7,135,000	7,135,000	1. 수출의무 : 대출액의 50%이상 2. 국산원료구매의무 : 대출액의 30%이상 (추가 수출의무로 25~75% 대체가능)
KDB산업은행	운영자금대출	10,000,000	10,000,000	
	운영자금대출	30,000,000	30,000,000	
	일반한도대출	1,137,000	22,000,000	
한국수출입은행	수출성장자금대출	10,000,000	10,000,000	연1회 수출실적확인서 제출
우리은행	시설자금대출	10,000,000	10,000,000	
	운영자금대출	572,000	572,000	
	수입신용약정	USD 60,553	USD 5,000,000	
합계		81,242,104	138,707,000	
		USD 60,553	USD 5,000,000	

(*1) 연결회사는 기업전자결제 및 상생결제론을 활용하여 매입채무 등의 대금 결제를 진행하고 있으며 실행금액은 매입채무 및 기타채무로 표시됩니다. 기업전자결제 및 상생결제론의 한도금액은 발행한도금액입니다.

(2) 당기말과 전기말 현재 연결회사가 제공받은 보증 내역은 다음과 같습니다.

(단위: 천원)			
제공자	내 용	당기말	전기말
서울보증보험(주)	선급보증보험	-	30,891
	이행(지급)보증보험	594,004	105,000
	계약보증보험	11,360	-
합 계		605,364	135,891

(3) 당기말 현재 연결회사가 피고로 계류 중인 소송사건은 2건으로 소송가액은 1,136백만원이며, 상기의 소송결과가 연결회사의 재무제표에 미칠 영향을 현재로서는 예측할 수 없습니다.

38. 주당이익

(1) 당기와 전기 중 기본주당순이익의 계산내역은 다음과 같습니다.

(단위: 원, 주)		
구분	당기	전기
당기순이익	10,732,118,074	10,634,772,183
가중평균보통유통주식수	2,015,468주	2,041,344주
기본주당순이익	5,325	5,210

(2) 당기와 전기 중 가중평균유통보통주식수의 산정내역은 다음과 같습니다.

① 당기

(단위: 원, 주)		
구분	유통보통주식수	적수
기초	2,015,468	737,661,288

(*) 가중평균유통보통주식수 : $737,661,288 \div 366\text{일} = 2,015,468\text{주}$

② 전기

(단위: 원, 주)		
구분	유통보통주식수	적수
기초	2,160,396	788,544,540
자기주식의처분(취득)	(144,928)	(43,454,052)
합계		745,090,488

(*) 가중평균유통보통주식수 : $745,090,488 \div 365\text{일} = 2,041,344\text{주}$

연결회사는 잠재적 희석증권이 없으므로 희석주당손익은 산정하지 아니하였습니다.

39. 현금흐름표

(1) 영업활동현금흐름 중 당기순이익조정을 위한 조정사항은 다음과 같습니다.

(단위: 천원)		
구분	당기	전기
퇴직급여	969,465	289,666
감가상각비	22,979,243	18,784,572
무형자산상각비	2,413,267	2,424,821
투자부동산감가상각비	37,734	38,092
손실상각비	264,521	147,152
이자비용	1,883,854	799,597
당기손익-공정가치측정금융자산평가손실	199,833	197,743
외화환산손실	173,531	602,649
유형자산처분손실	1,042	1,280
재고자산평가손실	(816,711)	869,854
이자수익	(3,572,013)	(3,300,582)
배당수익	(202,929)	(194,056)
당기손익-공정가치측정금융자산평가이익	(52,156)	(519,959)
외화환산이익	(3,071,660)	(18,393)
손실충당금환입	-	(7,182)
기타의손실충당금환입	-	(406)
유형자산처분이익	(27,988)	(41,952)
반품충당부채전입액	2,283,815	2,187,295
기타충당부채전입액	47,228	-
법인세비용	1,048,771	764,119
합계	24,558,847	23,024,310

(2) 영업활동현금흐름 중 순운전자본의 변동사항은 다음과 같습니다.

(단위: 천원)		
구분	당기	전기
매출채권의 감소(증가)	3,016,947	(534,101)
미수금의 감소(증가)	601,469	649,552
미수수익의 감소(증가)	-	781
선급금의 감소(증가)	(1,673,895)	613,404
선급비용의 감소(증가)	(474,361)	227,116
장기선급비용의 감소(증가)	210,821	(238,442)
재고자산의 감소(증가)	4,462,792	878,732
매입채무의 증가(감소)	(4,873,896)	(3,892,625)
미지급금의 증가(감소)	(288,131)	(9,170,682)
선수수익의 증가(감소)	(37,645)	(3,189)
선수금의 증가(감소)	495,235	173,400
예수금의 증가(감소)	38,335	30,067
미지급비용의 증가(감소)	687,069	511,663
장기미지급비용의 증가(감소)	(179,261)	767,693
반품충당부채의 증가(감소)	(2,082,739)	(2,019,940)
퇴직운용자산의 감소(증가)	(287,427)	521,050
퇴직금의 지급	(90,822)	(609,290)
기타충당부채의 증가(감소)	(40,056)	393
합계	(515,565)	(12,094,418)

(3) 재무활동에서 생기는 부채의 변동

당기와 전기 중 연결회사의 재무활동에서 생기는 부채의 변동은 다음과 같습니다.

① 당기

(단위: 천원)								
구분	기초금액	증가	감소	재무활동 현금흐름	외화환산 손익	해외사업 환산손익	대체	기말금액
단기차입금	47,135,000	-	-	21,137,000	-	-	-	68,272,000
유동성장기차입금	23,994,000	-	-	(25,800,000)	-	1,806,000	-	-
장기차입금	-	-	-	572,000	-	-	-	572,000
유동리스부채	2,166,942	739,091	(5,449)	(2,525,206)	46,895	307	1,602,559	2,025,139
비유동리스부채	2,448,388	777,360	-	-	114,636	1,290	(1,602,559)	1,739,115
합계	75,744,330	1,516,451	(5,449)	(6,616,206)	161,531	1,807,597	-	72,608,254

② 전기

(단위: 천원)								
구분	기초금액	증가	감소	재무활동 현금흐름	외화환산 손익	해외사업 환산손익	대체	기말금액
단기차입금	31,107,500	-	-	16,027,500	-	-	-	47,135,000
유동성장기차입금	-	-	-	-	-	-	23,994,000	23,994,000
장기차입금	23,773,000	-	-	-	-	221,000	(23,994,000)	-
유동리스부채	1,885,253	989,533	(216,331)	(2,404,154)	5,571	10	1,907,060	2,166,942
비유동리스부채	2,984,156	1,353,408	(1,444)	-	19,337	(9)	(1,907,060)	2,448,388
합계	59,749,909	2,342,941	(217,775)	13,623,346	24,908	221,001	-	75,744,330

(4) 현금흐름표상의 현금은 재무상태표상의 현금및현금성자산이며, 당기와 전기중 현금의 유입과 유출이 없는 주요 거래는 다음과 같습니다.

(단위: 천원)		
구분	당기	전기
장기차입금 유동성 대체	-	23,994,000
건설중인자산 취득관련 미지급금의 변동	(1,679,256)	(284,356)
유형자산 취득관련 미지급금의 변동	(191,658)	(340,095)
무형자산 취득관련 미지급금의 변동	(9,551)	(11,485)
건설중인자산의 계정대체	36,264,568	39,065,660
리스부채 유동성대체	1,602,559	1,906,936
사용권자산의 인식	1,450,133	2,218,311
기타포괄손익-공정가치측정금융자산 평가로 인한 증감	(584,296)	6,124,357

40. 재무위험관리

(1) 위험관리의 개요

연결회사는 금융상품을 운용함에 따라 신용위험, 유동성위험, 이자율위험 및 기타 가격 위험에 노출되어 있습니다. 본 주석은 상기 위험에 대한 연결회사의 노출정도 및 이와 관련하여 연결회사가 수행하고 있는 자본관리와 위험관리의 목적, 정책 및 절차와 위험 측정방법 등에 대한 질적 공시사항과 양적 공시사항을 포함하고 있습니다.

(2) 위험관리 개념체계

연결회사의 위험관리는 연결회사의 재무적 성과에 영향을 미치는 잠재적 위험을 식별하여 연결기업이 허용가능한 수준으로 감소, 제거 및 회피하는 것을 그 목적으로

하고 있습니다. 연결실체는 전사적인 수준의 위험관리 정책 및 절차를 마련하여 운영하고 있으며, 연결실체의 재무부문에서 위험관리에 대한 총괄책임을 담당하고 있습니다. 연결실체의 재무부문은 이사회에서 승인된 위험관리 정책 및 절차에 따라 연결실체의 영업과 관련한 금융위험을 감시하고 관리하는 역할을 하고 있으며, 또한, 연결실체의 내부감사인인 위험 관리 정책 및 절차의 준수 여부와 위험노출 한도를 지속적으로 검토하고 있습니다.

(3) 금융위험관리

① 신용위험관리

연결회사는 금융상품의 당사자 중 일방이 의무를 이행하지 않아 상대방에게 재무손실을 입힐 신용위험에 노출되어 있습니다. 연결회사의 경영진은 신용위험을 관리하기 위하여 신용도가 일정 수준 이상인 거래처와 거래하고 있으며, 금융자산의 신용보강을 위한 정책과 절차를 마련하여 운영하고 있습니다. 연결회사는 신규 거래처와 계약시 공개된 재무정보와 신용평가기관에 의하여 제공된 정보 등을 이용하여 거래처의 신용도를 평가하고 이를 근거로 신용거래한도를 결정하고 있으며, 담보 또는 지급보증을 제공받고 있습니다. 또한, 연결회사는 주기적으로 거래처의 신용도를 재평가하여 신용거래한도를 재검토하고 담보수준을 재조정하고 있으며, 회수가 지연되는 금융자산에 대하여는 분기 단위로 회수지연 현황 및 회수대책을 보고하고 있으며 지연사유에 따라 적절한 조치를 취하고 있습니다.

금융자산의 장부금액은 신용위험에 대한 최대노출정도를 표시하고 있습니다. 당기말과 전기말 현재 연결회사의 신용위험에 대한 최대 노출정도는 다음과 같습니다.

(단위: 천원)		
구분	당기말	전기말
현금및현금성자산	29,972,184	16,010,550
매출채권 및 기타채권	39,540,986	40,729,303
단기금융상품	63,250,000	59,639,400
장기금융상품	2,000	10,002,000
기타비유동채권	9,305,964	8,890,992
합계	142,071,134	135,272,245

한편, 연결회사는 우리, 산업, 국민은행 등의 금융회사에 현금및현금성자산 및 단기 금융상품을 예치하고 있으며, 신용등급이 우수한 금융기관과 거래하고 있으므로 금융 기관으로부터의 신용위험은 제한적입니다.

당기말과 전기말 현재 연결회사는 기대신용손실 모형이 적용되는 다음의 금융자산을 보유하고 있습니다.

- 재화 및 용역의 제공에 따른 매출채권
- 상각후원가로 측정하는 기타 금융자산

㉠ 매출채권

연결회사는 매출채권에 대해 전체 기간 기대신용손실을 손실충당금으로 인식하는 간편법을 적용합니다. 기대신용손실을 측정하기 위해 매출채권은 신용위험 특성과 연체일을 기준으로 구분하였습니다.

기대신용손실율은 보고기간말 기준으로부터 각 12개월 동안의 매출과 관련된 지불 정보와 관련 확인된 신용손실 정보를 근거로 산출하였습니다. 과거 손실 정보는 고객의 채무 이행능력에 영향을 미칠 거시경제적 현재 및 미래전망정보를 반영하여 조정합니다.

당기말과 전기말 현재 매출채권의 손실충당금은 다음과 같습니다.

구 분	정상	90일 이내 연체	90일 초과 180일 이내 연체	180일 초과 연체	합계
당기말					
기대 손실률	0.3%	14.5%	43.0%	92.2%	2.9%
총 장부금액	36,171,860	777,906	187,516	899,427	38,036,709
손실충당금	95,987	113,024	80,719	828,838	1,118,568
전기말					
기대 손실률	0.2%	6.0%	62.5%	98.7%	2.1%
총 장부금액	36,881,469	991,303	50,211	649,099	38,572,082
손실충당금	65,431	59,423	31,386	640,387	796,627

당기와 전기 중 매출채권의 손실충당금 변동내역은 다음과 같습니다.

(단위: 천원)		
구 분	당기	전기
기초	796,626	656,358
당기손익으로 인식된 손실충당금의 증가	264,544	139,971
해외사업장환산손익	57,398	297
회수가 불가능하여 당기중 제각된 금액	-	-
기말	1,118,568	796,626

매출채권은 회수를 더 이상 합리적으로 예상할 수 없는 경우 제각됩니다. 회수를 더 이상 합리적으로 예상할 수 없는 지표에는 연결회사와의 채무조정에 응하지 않는 경우, 12개월 이상 계약상 현금흐름을 지급하지 않는 경우 등이 포함됩니다.

매출채권에 대한 손상은 손익계산서상 대손상각비로 순액으로 표시되고 있습니다. 제각된 금액의 후속적인 회수는 동일한 계정과목에 대한 차감으로 인식하고 있습니다.

㉔ 상각후원가 측정 기타 금융자산

상각후원가로 측정하는 기타 금융자산에는 미수금이 포함됩니다.

상각후원가로 측정되는 기타 금융자산에 대한 손실충당금의 변동 내역은 다음과 같습니다.

(단위: 천원)		
구 분	당기	전기
기초 손실충당금	6,829	7,236
당기손익에 인식된 손실충당금의 증가	(23)	(407)
기말 손실충당금	6,806	6,829

상각후원가로 측정하는 기타 금융자산은 모두 신용위험이 낮은 것으로 판단되며, 따라서 손실충당금은 12개월 기대신용손실로 인식하였습니다. 경영진은 적어도 한 개 이상의 주요 신용평가기관에서 투자 등급인 신용등급을 받은 상장 회사채의 경우 '신

용위험이 낮은' 것으로 간주합니다. 그 외 금융상품은 채무불이행 위험이 낮고 단기 간 내에 계약상 현금흐름을 지급할 수 있는 발행자의 충분한 능력이 있는 경우 신용 위험이 낮은 것으로 간주합니다.

② 유동성위험관리

연결회사의 경영진은 유동성위험을 관리하기 위하여 단기 및 중장기 자금관리계획을 수립하고 현금유출 예산과 실제현금유출액을 지속적으로 분석·검토하여 금융부채와 금융자산의 만기 구조를 대응시키고 있습니다. 연결회사의 경영진은 영업활동현금흐름과 금융자산의 현금유입으로 금융부채를 상환가능하다고 판단하고 있습니다.

당기말과 전기말 현재 금융부채의 만기 및 상환일정은 다음과 같습니다.

(단위: 천원)					
구분	장부금액	계약상 현금흐름	잔존계약만기		
			1년 미만	1 ~ 5년	5년 이상
당기말:					
매입채무 및 기타유동채무	35,565,920	35,565,920	35,565,920	-	-
미지급비용(*1)	2,533,363	2,533,363	1,970,803	562,560	-
미지급배당금	207,907	207,907	207,907	-	-
장·단기차입금	68,844,000	70,293,822	69,714,064	579,758	-
리스부채	3,764,254	3,849,257	2,084,253	1,765,004	-
임대보증금	987,813	1,022,896	1,000,000	22,896	-
합계	111,903,257	113,473,165	110,542,947	2,930,218	-
전기말:					
매입채무 및 기타유동채무	40,384,776	40,384,776	40,384,776	-	-
미지급비용(*1)	2,550,354	2,550,354	1,798,594	751,760	-
미지급배당금	207,384	207,384	207,384	-	-
장·단기차입금	71,129,000	72,711,030	72,711,030	-	-
리스부채	4,615,329	4,819,859	2,250,152	2,569,707	-
임대보증금	946,056	946,056	-	946,056	-
합계	119,832,899	121,619,459	117,351,936	4,267,523	-

(*1) 종업원급여 7,557,518천원(전기: 7,101,052천원)을 제외한 금액입니다

상기 금융부채의 잔존만기별 현금흐름은 할인되지 아니한 명목금액으로서 지급을 요구받을 수 있는 기간 중 가장 이른 일자를 기준으로 작성되었습니다.

③ 이자율위험관리

연결회사는 차입금과 관련하여 이자율변동위험에 노출되어 있습니다. 연결회사의 경영진은 시장이자율의 변동으로 인하여 금융상품의 공정가치 또는 미래현금흐름이 변동할 위험을 정기적으로 측정하여 고정이자율차입금과 변동이자율차입금의 적절한 균형을 유지하고 있습니다.

이자율이 1%p 변동하였을 때, 이자비용에 미치는 영향은 다음과 같습니다.

(단위: 천원)				
구분	당기말		전기말	
	1%p 상승	1%p 하락	1%p 상승	1%p 하락
이자비용	688,440	(688,440)	711,290	(711,290)

④ 주가변동위험

연결회사는 유동성관리 및 영업상의 필요로 상장 및 비상장주식을 포함하는 지분증권에 투자하고 있습니다. 당기말과 전기말 현재 연결회사의 시장성 있는 지분증권 투자(비상장회사 제외)의 공정가액 및 시장성 있는 지분증권의 가격이 1% 변동하였을 때, 기타포괄손익(세후)의 변동금액은 다음과 같습니다.

(단위: 천원)		
구분	당기말	전기말
시장성 있는 지분증권 장부금액	6,133,885	5,527,967
주가변동위험	48,519	43,726

⑤ 외환관리

① 당기말과 전기말 현재 외화자산 및 외화부채의 내역은 다음과 같습니다.

(단위: 천원)				
구분	당기말		전기말	
	외화자산	외화부채	외화자산	외화부채
USD	7,272,710	16,882,876	8,266,500	1,453,246
EUR	140,160	—	450,051	—
JPY	103,461	—	84,241	—
합계	7,516,331	16,882,876	8,800,792	1,453,246

㉔ 다른 모든 변수가 일정하고 외화에 대한 원화의 환율이 10% 변동하였을 경우, 환율변동이 세전포괄손익에 미치는 영향은 다음과 같습니다.

(단위: 천원)								
구분	당기말				전기말			
	외화자산		외화부채		외화자산		외화부채	
	10% 상승시	10% 하락시	10% 상승시	10% 하락시	10% 상승시	10% 하락시	10% 상승시	10% 하락시
USD/원	727,271	(727,271)	(1,688,288)	1,688,288	826,650	(826,650)	(145,325)	145,325
EUR/원	14,016	(14,016)	-	-	45,005	(45,005)	-	-
JPY/원	10,346	(10,346)	-	-	8,424	(8,424)	-	-
합계	751,633	(751,633)	(1,688,288)	1,688,288	880,079	(880,079)	(145,325)	145,325

(4) 자본관리

연결회사의 자본관리는 건전한 자본구조의 유지를 통한 주주이익 극대화를 목적으로 하고 있으며, 자본관리의 일환으로 안정적인 배당을 시행하고 있습니다. 연결회사의 자본구조는 차입금에서 현금및현금성자산 등을 차감한 순부채와 자본으로 구성되며, 전반적인 자본관리 정책은 전기와 동일합니다.

(단위: 천원)		
구분	당기말	전기말
차입금 총계	72,608,254	71,129,000
차감:		
현금및현금성자산	(29,980,738)	(16,020,386)
순차입금	42,627,516	55,108,614
자본총계	340,743,379	329,813,518
순차입금/자본 비율	12.5%	16.7%

41. 공정가치

(1) 금융상품 종류별 공정가치

금융상품의 종류별 장부금액 및 공정가치는 다음과 같습니다. 상각후원가로 측정하는 금융자산의 공정가치는 장부금액과 유사합니다.

① 당기말

(단위: 천원)		
구분	장부금액	공정가치
금융자산		
현금및현금성자산	29,980,738	29,980,738
매출채권및기타채권	39,540,986	39,540,986
단기금융상품	63,250,000	63,250,000
장기금융상품	2,000	2,000
기타비유동채권	9,305,964	9,305,964
당기손익-공정가치측정금융자산	5,022,730	5,022,730
기타포괄손익-공정가치측정금융자산	11,217,119	11,217,119
합계	158,319,537	158,319,537
금융부채		
매입채무및기타채무	35,565,920	35,565,920
단기차입금	68,272,000	68,272,000
미지급비용(*2)	1,970,803	1,970,803
미지급배당금	207,907	207,907
유동리스부채	2,025,139	(*)
기타유동부채(보증금)	964,917	964,917
장기차입금	572,000	572,000
장기미지급비용	562,560	562,560
비유동리스부채	1,739,115	(*)
기타비유동부채(보증금)	22,896	22,896
합계	111,903,257	108,139,003

(*1) 기준서 제 1107호에 따라 공정가치 공시에서 제외하였습니다.

(*2) 종업원 관련 채무를 제외하였습니다.

② 전기말

(단위: 천원)		
구분	장부금액	공정가치
금융자산		
현금및현금성자산	16,020,386	16,020,386
매출채권및기타채권	40,729,303	40,729,303
단기금융상품	59,639,400	59,639,400
장기금융상품	10,002,000	10,002,000
기타비유동채권	8,890,992	8,890,992
당기손익-공정가치측정금융자산	5,170,540	5,170,540
기타포괄손익-공정가치측정금융자산	10,362,523	10,362,523
합계	150,815,144	150,815,144
금융부채		
매입채무및기타채무	40,384,776	40,384,776
단기차입금	47,135,000	47,135,000
유동성장기차입금	23,994,000	23,994,000
미지급비용(*2)	1,798,594	1,798,594
미지급배당금	207,384	207,384
유동리스부채	2,166,942	(*1)
장기미지급비용	751,760	751,760
비유동리스부채	2,448,388	(*1)
기타비유동부채(보증금)	946,056	946,056
합계	119,832,900	115,217,570

(*1) 기준서 제 1107호에 따라 공정가치 공시에서 제외하였습니다.

(*2) 종업원 관련 채무를 제외하였습니다.

(2) 금융상품의 공정가치

연결회사는 공정가치로 측정되는 금융상품에 대하여 공정가치 측정에 사용된 투입변수에 따라 다음과 같은 공정가치 서열체제로 분류하고 있습니다.

구분	투입변수의 유의성
수준 1	동일한 자산이나 부채에 대한 활성시장의 공시가격
수준 2	직접적으로 또는 간접적으로 관측가능한, 자산이나 부채에 대한 투입변수
수준 3	관측가능한 시장자료에 기초하지 않은, 자산이나 부채에 대한 투입변수

활성시장에서 거래되는 금융상품의 공정가치는 보고기간말 현재 고시되는 시장가격에 기초하여 산정됩니다. 거래소, 판매자, 중개인, 산업집단, 평가기관 또는 감독기관을 통해 공시가격이 용이하게 그리고 정기적으로 이용가능하고, 그러한 가격이 독립된 당사자 사이에서 정기적으로 발생한 실제 시장거래를 나타낸다면, 이를 활성시장으로 간주하며 '수준 1'에 포함됩니다.

연결회사는 활성시장에서 거래되지 아니하는 금융상품의 공정가치에 대하여 평가기법을 사용하여 결정하고 있습니다. 연결회사는 다양한 평가기법을 활용하고 있으며 보고기간말에 현재 시장 상황에 근거하여 가정을 수립하고 있습니다. 이러한 평가기법은 가능한 관측가능한 시장정보를 최대한 사용하고 기업특유정보를 최소한으로 사용합니다. 이때, 해당상품의 공정가치 측정에 요구되는 모든 유의적인 투입변수가 관측가능하다면 해당상품은 '수준 2'에 포함됩니다.

만약 하나 이상의 유의적인 투입변수가 관측가능한 시장정보에 기초한 것이 아니라면 해당 상품은 '수준 3'에 포함됩니다.

당기말과 전기말 현재 금융상품의 수준별 공정가치 측정치는 다음과 같으며, 당기와 전기 중 공정가치 서열체계의 각 수준간 이동은 없습니다

(단위: 천원)				
구분	수준 1	수준 2	수준 3	합계
당기말:				
당기손익-공정가치측정금융자산	-	-	5,022,731	5,022,731
기타포괄손익-공정가치측정금융자산	6,133,885	-	5,083,234	11,217,119
합계	6,133,885	-	10,105,965	16,239,850
전기말:				
당기손익-공정가치측정금융자산	-	-	5,170,540	5,170,540
기타포괄손익-공정가치측정금융자산	5,527,966	-	4,834,557	10,362,523
합계	5,527,966	-	10,005,097	15,533,063

연결회사가 관측가능한 시장자료에 기초하지 않은 투입변수를 이용하여 금융상품의 공정가치를 평가하는 경우, 동 평가기법에 의해 산출된 공정가치와 거래가격이 다르다면 금융상품의 공정가치는 거래가격으로 인식합니다. 이 때 평가기법에 의해 산출

된 공정가치와 거래가격의 차이는 즉시 손익으로 인식하지 않고 이연하여 인식하며, 동 차이는 금융상품의 거래기간 동안 정액법으로 상각하고, 평가기법의 요소가 시장에서 관측가능해지는 경우 이연되고 있는 잔액을 즉시 손익으로 모두 인식합니다.

(3) 가치평가기법 및 투입변수

(단위: 천원)				
구분	공정가치	수준	가치평가기법	투입변수
<당기손익-공정가치측정금융자산>				
한국장류협동조합 출자금	111,500	3	-	-
통조림협동조합 출자금	186,906	3	-	-
유렉스웨이브 2호 액티브시니어 투자조합 출자금	1,043,088	3	순자산가치법	-
요즈마-ATU게임체인저펀드1호	2,569,564	3	DCF법 등	-
파트너원 벨류업 2호 창업벤처전문사모투자 합자회사	321,896	3	자산접근법	-
코리아바이오 유니콘 창업벤처전문사모투자 합자회사	789,777	3	자산접근법	-
<기타포괄손익-공정가치측정금융자산>				
(주)제이티비씨	173,409	3	유사기업이용법	성장율, 할인율 등
(주)매일방송	775,375	3	현금흐름할인모형 유사기업이용법	성장율, 할인율 등
(주)엠티홀딩스	4,134,450	3	순자산가치평가법	-

(4) 당기와 전기 중 '수준 3'에 해당하는 금융상품의 변동내역은 다음과 같습니다.

(단위: 천원)		
구분	당기	전기
기초금액	10,005,097	6,294,473
취득 및 처분	(133)	116,450
평가손익	101,001	3,594,174
기말금액	10,105,965	10,005,097

42. 범주별 금융상품

(1) 당기말과 전기말 현재 금융자산의 범주별 장부금액은 다음과 같습니다.

(단위: 천원)		
구분	당기말	전기말
상각후원가로 측정하는 금융자산		
현금및현금성자산	29,980,738	16,020,386
매출채권 및 기타채권	39,540,986	40,729,303
단기금융상품	63,250,000	59,639,400
장기금융상품	2,000	10,002,000
기타비유동채권	9,305,964	8,890,992
소계	142,079,688	135,282,081
당기손익-공정가치측정금융자산	5,022,730	5,170,540
기타포괄손익-공정가치측정금융자산	11,217,119	10,362,523
합계	158,319,537	150,815,144

(2) 당기말과 전기말 현재 금융부채의 범주별 장부금액은 다음과 같습니다.

(단위: 천원)		
구분	당기말	전기말
상각후원가로 측정하는 금융자산		
매입채무 및 기타유동채무	35,565,920	40,384,776
단기차입금	68,272,000	47,135,000
유동성장기차입금	-	23,994,000
미지급비용(*1)	1,970,803	1,798,594
미지급배당금	207,907	207,384
유동리스부채	2,025,139	2,166,942
임대보증금(유동)	964,917	-
장기차입금	572,000	-
장기미지급비용	562,560	751,760
비유동리스부채	1,739,115	2,448,388
임대보증금(비유동)	22,896	946,056
합계	111,903,257	119,832,900

(*1) 종업원 관련 채무를 제외하였습니다.

(3) 당기와 전기 중 금융상품 범주별 순손익은 다음과 같습니다.

① 당기

(단위: 천원)				
구분	금융자산			금융부채
	상각후원가로 측정하는 금융자산	당기손익 -공정가치 측정 금융자산	기타포괄손익 -공정가치 측정 금융자산	상각후원가 금융부채
배당금수익	-	-	202,929	-
이자수익	3,572,013	-	-	-
당기손익-공정가치측정금융자산평가이익	-	52,156	-	-
기타포괄손익-공정가치측정금융자산평가이익	-	-	876,218	-
외화환산이익	3,071,660	-	-	-
외환차익	1,839,789	-	-	893,556
손실충당금환입(상각비)	(264,521)	-	-	-
이자비용	-	-	-	(1,883,854)
당기손익-공정가치측정금융자산평가손실	-	(199,833)	-	-
기타포괄손익-공정가치측정금융자산평가손실	-	-	(21,622)	-
외화환산손실	(12,000)	-	-	(161,531)
외환차손	(961,932)	-	-	(474,829)
합계	7,245,009	(147,677)	1,057,525	(1,626,658)

② 전기

(단위: 천원)				
구분	금융자산			금융부채
	상각후원가로 측정하는 금융자산	당기손익 -공정가치 측정 금융자산	기타포괄손익 -공정가치 측정 금융자산	상각후원가 금융부채
배당금수익	-	-	194,056	-
이자수익	3,385,314	-	-	-
당기손익-공정가치측정금융자산평가이익	-	519,959	-	-
기타포괄손익-공정가치측정금융자산평가이익	-	-	929,794	-
외화환산이익	18,393	-	-	-
외환차익	1,641,960	-	-	766,597
손실충당금환입(상각비)	(139,970)	-	-	-
기타의손실충당금환입(상각비)	406	-	-	-
이자비용	-	-	-	(799,596)
당기손익-공정가치측정금융자산평가손실	-	(197,743)	-	-
외화환산손실	(577,741)	-	-	(24,908)
외환차손	(806,523)	-	-	(905,649)
합계	3,521,839	322,216	1,123,850	(963,556)

4. 재무제표

4-1. 재무상태표

재무상태표

제 54 기	2024.12.31 현재
제 53 기	2023.12.31 현재
제 52 기	2022.12.31 현재

(단위 : 원)

	제 54 기	제 53 기	제 52 기
자산			
유동자산	34,823,393,197	22,567,557,957	37,599,718,413
현금및현금성자산	439,969,616	68,202,491	267,258,852
매출채권 및 기타유동채권	1,679,598,803	797,274,242	753,912,250
단기금융상품	32,700,000,000	21,700,000,000	36,576,409,631
기타유동자산	3,824,778	2,081,224	2,137,680
비유동자산	175,954,974,248	180,668,264,916	166,673,077,710
장기금융상품	0	10,000,000,000	0
비유동 당기손익-공정가치 측정 금융자산	3,724,151,186	3,706,385,841	3,081,427,300
기타포괄손익-공정가치 측정 비유동금융자산	7,082,668,963	6,498,373,141	9,229,945,394
기타투자자산	0	26,479,613	6,783,950
종속기업에 대한 투자자산	145,030,850,511	140,264,921,919	134,129,518,989
유형자산	10,292,621,117	10,300,315,333	10,308,009,549
투자부동산	9,808,337,868	9,846,071,882	9,884,164,225
무형자산	16,344,603	25,717,187	33,228,303
자산총계	210,778,367,445	203,235,822,873	204,272,796,123
부채			
유동부채	1,549,742,103	368,505,605	585,363,438
매입채무 및 기타유동채무	67,968,790	48,132,050	333,042,050
당기법인세부채	233,013,414	0	0
기타 유동부채	1,248,759,899	320,373,555	252,321,388
비유동부채	5,193,084,634	5,747,303,534	5,118,808,598
퇴직급여부채	12,738,994	0	0
이연법인세부채	5,180,345,640	4,819,419,912	4,958,808,598
기타 비유동 부채	0	927,883,622	160,000,000
부채총계	6,742,826,737	6,115,809,139	5,704,172,036
자본			

	제 54 기	제 53 기	제 52 기
자본금	2,875,800,000	2,875,800,000	2,875,800,000
자본잉여금	95,443,802,779	95,443,802,779	95,443,802,779
이익잉여금(결손금)	195,602,021,771	189,730,611,208	184,349,307,148
기타자본구성요소	(89,886,083,842)	(90,930,200,253)	(84,100,285,840)
자본총계	204,035,540,708	197,120,013,734	198,568,624,087
자본과부채총계	210,778,367,445	203,235,822,873	204,272,796,123

4-2. 포괄손익계산서

포괄손익계산서

제 54 기 2024.01.01 부터 2024.12.31 까지

제 53 기 2023.01.01 부터 2023.12.31 까지

제 52 기 2022.01.01 부터 2022.12.31 까지

(단위 : 원)

	제 54 기	제 53 기	제 52 기
수익(매출액)	7,093,202,993	6,342,854,673	7,960,464,186
영업비용	1,363,961,223	1,505,807,689	1,319,647,390
영업이익(손실)	5,729,241,770	4,837,046,984	6,640,816,796
금융수익	1,476,427,884	1,762,010,245	1,016,999,508
금융원가	167,639,758	16,375,524	60,804,432
기타이익	63,120	163,166	147,472
기타손실	8	3,730	0
법인세비용차감전순이익(손실)	7,038,093,008	6,582,841,141	7,597,159,344
법인세비용(수익)	604,309,180	515,721,984	(2,791,405,586)
당기순이익(손실)	6,433,783,828	6,067,119,157	10,388,564,930
기타포괄손익	884,836,746	164,493,240	2,249,968,863
당기손익으로 재분류되지 않는항목(세후기타포괄손익)	485,480,087	(2,153,015,307)	2,154,000,533
확정급여제도의 재측정손익(세후기타포괄손익)	23,302,091	2,081,579	12,249,635
기타포괄손익-공정가치 측정 금융자산 평가손익(세후기타포괄손익)	462,177,996	(2,155,096,886)	2,141,750,898
당기손익으로 재분류될 수 있는 항목(세후기타포괄손익)	399,356,659	2,317,508,547	95,968,330
지분법 적용대상 관계기업과 공동기업의 기타포괄손익에 대한 지분(세후기타포괄손익)	399,356,659	2,317,508,547	95,968,330
총포괄손익	7,318,620,574	6,231,612,397	12,638,533,793
주당이익			
기본주당이익(손실) (단위 : 원)	3,192	2,972	4,809

4-3. 자본변동표

자본변동표

제 54 기 2024.01.01 부터 2024.12.31 까지

제 53 기 2023.01.01 부터 2023.12.31 까지

제 52 기 2022.01.01 부터 2022.12.31 까지

(단위 : 원)

	자본				
	자본금	자본잉여금	이익잉여금	기타자본구성요소	자본 합계
2022.01.01 (기초자본)	2,875,800,000	95,443,802,779	175,383,028,037	(83,530,194,692)	190,172,436,124
당기순이익(손실)	0	0	10,388,564,930	0	10,388,564,930
기타포괄손익-공정가치 측정 금융자산 평가손익	0	0	(1,045,868,730)	2,141,750,898	1,095,882,168
확정급여제도의재측정요소	0	0	12,249,635	0	12,249,635
지분법자본변동	0	0	54,855,876	41,112,454	95,968,330
소유주에 대한 배분으로 인식된 배당금	0	0	(443,522,600)	0	(443,522,600)
자기주식 거래로 인한 증감	0	0	0	(2,752,954,500)	(2,752,954,500)
자본 증가(감소) 합계	0	0	8,966,279,111	(570,091,148)	8,396,187,963
2022.12.31 (기말자본)	2,875,800,000	95,443,802,779	184,349,307,148	(84,100,285,840)	198,568,624,087
2023.01.01 (기초자본)	2,875,800,000	95,443,802,779	184,349,307,148	(84,100,285,840)	198,568,624,087
당기순이익(손실)	0	0	6,067,119,157	0	6,067,119,157
기타포괄손익-공정가치 측정 금융자산 평가손익	0	0	0	(2,155,096,886)	(2,155,096,886)
확정급여제도의재측정요소	0	0	2,081,579	0	2,081,579
지분법자본변동	0	0	(254,706,076)	2,572,214,623	2,317,508,547
소유주에 대한 배분으로 인식된 배당금	0	0	(433,190,600)	0	(433,190,600)
자기주식 거래로 인한 증감	0	0	0	(7,247,032,150)	(7,247,032,150)
자본 증가(감소) 합계	0	0	5,381,304,060	(6,829,914,413)	(1,448,610,353)
2023.12.31 (기말자본)	2,875,800,000	95,443,802,779	189,730,611,208	(90,930,200,253)	197,120,013,734
2024.01.01 (기초자본)	2,875,800,000	95,443,802,779	189,730,611,208	(90,930,200,253)	197,120,013,734
당기순이익(손실)	0	0	6,433,783,828	0	6,433,783,828
기타포괄손익-공정가치 측정 금융자산 평가손익	0	0	0	462,177,996	462,177,996
확정급여제도의재측정요소	0	0	23,302,091	0	23,302,091
지분법자본변동	0	0	(182,581,756)	581,938,415	399,356,659
소유주에 대한 배분으로 인식된 배당금	0	0	(403,093,600)	0	(403,093,600)
자기주식 거래로 인한 증감	0	0	0	0	0
자본 증가(감소) 합계	0	0	5,871,410,563	1,044,116,411	6,915,526,974
2024.12.31 (기말자본)	2,875,800,000	95,443,802,779	195,602,021,771	(89,886,083,842)	204,035,540,708

4-4. 현금흐름표

현금흐름표

제 54 기 2024.01.01 부터 2024.12.31 까지

제 53 기 2023.01.01 부터 2023.12.31 까지

제 52 기 2022.01.01 부터 2022.12.31 까지

(단위 : 원)

	제 54 기	제 53 기	제 52 기
영업활동현금흐름	1,766,320,251	1,877,321,645	1,724,415,840
영업에서 창출된 현금흐름	225,360,090	(235,528,264)	500,859,737
당기순이익(손실)	6,433,783,828	6,067,119,157	10,388,564,930

	제 54 기	제 53 기	제 52 기
당기순이익조정을 위한 가감	(5,525,785,349)	(6,025,131,696)	(10,062,817,311)
영업활동으로 인한 자산 부채의 변동	(682,638,389)	(277,515,725)	175,112,118
이자수취	938,376,465	1,155,045,037	536,571,930
이자지급(영업)	0	0	(13,315)
배당금수취(영업)	642,038,400	1,133,773,900	817,173,400
법인세환급(납부)	(39,454,704)	(175,969,028)	(130,175,912)
투자활동현금흐름	(991,626,946)	4,763,694,384	1,554,919,278
단기금융상품의 처분	31,700,000,000	45,131,589,388	82,114,000,000
단기금융상품의 취득	(32,700,000,000)	(30,255,179,757)	(82,790,409,631)
장기금융상품의 취득	0	(10,000,000,000)	0
비유동당기손익인식금융자산의 처분	41,192,597	0	0
비유동당기손익인식금융자산의 취득	(29,000,000)	(105,000,000)	(330,000,000)
기타포괄손익-공정가치측정금융자산의처분	0	0	1,756,965,874
유동성장기대여금의 감소	0	0	829,850,000
무형자산의 취득	(3,819,543)	(7,715,247)	(11,486,965)
투자부동산의 취득	0	0	(14,000,000)
재무활동현금흐름	(402,926,180)	(6,840,072,390)	(3,196,302,840)
임대보증금의 증가	0	840,000,000	0
자기주식의 취득으로 인한 현금의 유출	0	(7,247,032,150)	(2,752,954,500)
배당금지급	(402,926,180)	(433,040,240)	(443,348,340)
현금및현금성자산에 대한 환율변동효과	0	0	(337,898)
현금및현금성자산의순증가(감소)	371,767,125	(199,056,361)	82,694,380
기초현금및현금성자산	68,202,491	267,258,852	184,564,472
기말현금및현금성자산	439,969,616	68,202,491	267,258,852

5. 재무제표 주석

제 54(당) 기 2024년 12월 31일 현재

제 53(전) 기 2023년 12월 31일 현재

샘표주식회사

1. 당사의 개요

샘표주식회사(이하 '당사')는 1946년 8월 20일에 설립되었으며, 1971년 12월 9일 식품제조, 가공, 판매업, 무역업 등을 주 영업목적으로 '샘표식품공업주식회사'로 법인 설립 등기를 하였습니다. 당사는 1976년 6월 29일 발행주식을 한국거래소가 개설한 유가증권 시장에 상장한 주권상장법인으로 1998년 8월28일 '샘표식품주식회사'로 상호를 변경하였습니다. 또한, 2016년 7월 1일 '샘표주식회사'로 상호를 재변경하고 샘표주식회사와 샘표식품주식회사로 인적분할하였으며, 2016년 8월 9일 유가증권 시장에 변경상장하였습니다. 당사는 2017년 1월 20일 유상증자를 통하여 지주회사로서의 요건을 충족하여, 지주회사로 전환되었습니다.

당기말 현재 주요 주주의 구성은 다음과 같습니다.

주주명	주식수(주)	지분율
박진선	979,128	34.05%
박용학	189,312	6.58%
고계원	99,796	3.47%
고영진	95,851	3.33%
(주)명진포장	14,497	0.50%
박준기	9,300	0.32%
박용주	3,596	0.13%
박현기	895	0.03%
이수진	654	0.02%
자기주식(★1)	860,332	29.92%
기타	622,439	21.64%
합계	2,875,800	100.00%

(*1) 주주명부기준으로 기재한 것입니다.

2. 재무제표 작성기준 및 중요한 회계정책

다음은 재무제표 작성에 적용된 중요한 회계정책입니다. 이러한 정책은 별도의 언급이 없다면, 표시된 회계기간에 계속적으로 적용됩니다.

(1) 재무제표 작성기준

당사의 재무제표는 한국채택국제회계기준(이하 기업회계기준)에 따라 작성했습니다. 한국채택국제회계기준은 국제회계기준위원회("IASB")가 발표한 기준서와 해석서 중 대한민국이 채택한 내용을 의미합니다.

한국채택국제회계기준은 재무제표 작성 시 중요한 회계추정의 사용을 허용하고 있으며, 회계정책을 적용함에 있어 경영진의 판단을 요구하고 있습니다. 보다 복잡하고 높은 수준의 판단이 필요한 부분이나 중요한 가정 및 추정이 필요한 부분은 주석 3에서 설명하고 있습니다.

당사의 재무제표는 기업회계기준서 제1027호 '별도재무제표'에 따른 별도재무제표입니다. 종속기업, 공동기업 및 관계기업 투자는 기업회계기준서 제1028호에 따른 지분법으로 회계처리하고 있습니다. 지분법은 최초에 취득원가로 인식하며 후속적인 피투자자의 순자산 변동액 중 투자자의 몫을 해당 투자자산에 가감하여 보고하는 방법입니다. 회사와 피투자자간의 거래에서 발생한 미실현이익은 회사의 피투자자에 대한 지분에 해당하는 부분만큼 제거됩니다. 또한 투자자산에 대한 객관적인 손상의 징후가 있는 경우 투자자산의 회수가능액과 장부금액과의 차이는 손상차손으로 인식됩니다. 피투자자로부터의 수취하는 배당금은 투자자산의 장부금액에서 차감하여 보고합니다.

(2) 회계정책과 공시의 변경

1) 당사가 채택한 제·개정 기준서 및 해석서

재무제표를 작성하기 위하여 채택한 중요한 회계정책은 다음의 2024년 1월 1일부터 적용되는 기준서 및 해석서를 제외하고는 2023년 12월 31일로 종료되는 회계기간에 대한 연차재무제표 작성시 채택한 회계정책과 동일합니다. 회사는 공표되었으나 시행되지 않은 기준서, 해석서, 개정사항을 조기적용한 바 없습니다.

① 기업회계기준서 제1001호 '재무제표 표시' 개정 - 부채의 유동/비유동 분류, 약정 사항이 있는 비유동부채

보고기간말 현재 존재하는 실질적인 권리에 따라 유동 또는 비유동으로 분류되며, 부채의 결제를 연기할 수 있는 권리의 행사가능성이나 경영진의 기대는 고려하지 않습니다. 또한, 부채의 결제에 자기지분상품의 이전도 포함되나, 복합금융상품에서 자기지분상품으로 결제하는 옵션이 지분상품의 정의를 충족하여 부채와 분리하여 인식된 경우는 제외됩니다. 또한, 기업이 보고기간말 후에 준수해야하는 약정은 보고기간말에 해당 부채의 분류에 영향을 미치지 않으며, 보고기간 이후 12개월 이내 약정사항을 준수해야하는 부채가 보고기간말 현재 비유동부채로 분류된 경우 보고기간 이후 12개월 이내 부채가 상환될 수 있는 위험에 관한 정보를 공시해야 합니다. 해당 기준서의 개정이 재무제표에 미치는 중요한 영향은 없습니다.

② 기업회계기준서 제1007호 '현금흐름표', 기업회계기준서 제1107호 '금융상품: 공시'개정 - 공급자금융약정에 대한 정보 공시

공급자금융약정을 적용하는 경우, 재무제표이용자가 공급자금융약정이 기업의 부채와 현금흐름 그리고 유동성위험 익스포저에 미치는 영향을 평가할 수 있도록 공급자금융약정에 대한 정보를 공시해야 합니다. 이 개정내용을 최초로 적용하는 회계연도 내 중간보고기간에는 해당 내용을 공시할 필요가 없다는 경과규정에 따라 중간재무제표에 미치는 영향이 없습니다.

③ 기업회계기준서 제1116호 '리스' 개정 - 판매후리스에서 생기는 리스부채

판매후리스에서 생기는 리스부채를 후속적으로 측정할 때 판매자-리스이용자가 보유하는 사용권 관련 손익을 인식하지 않는 방식으로 리스료나 수정리스료를 산정합니다. 해당 기준서의 제정이 재무제표에 미치는 중요한 영향은 없습니다.

④ 기업회계기준서 제1001호 '재무제표 표시' 개정 - '가상자산 공시'

가상자산을 보유하는 경우, 가상자산을 고객을 대신하여 보유하는 경우, 가상자산을 발행한 경우의 추가 공시사항을 규정하고 있습니다. 해당 기준서의 개정이 재무제표에 미치는 중요한 영향은 없습니다.

2) 당사가 적용하지 않은 제·개정 기준서 및 해석서

제정 또는 공표되었으나 시행일이 도래하지 않아 적용하지 아니한 제·개정 기준서

및 해석서는 다음과 같습니다.

① 기업회계기준서 제1021호 '환율변동효과'와 기업회계기준서 제1101호 '한국채택 국제회계기준의 최초채택' 개정 - 교환가능성 결여

통화의 교환가능성을 평가하고 다른 통화와 교환이 가능하지 않다면 현물환율을 추정하며 관련 정보를 공시하도록 하고 있습니다. 동 개정사항은 2025년 1월 1일 이후 시작하는 회계연도부터 적용되며, 조기적용이 허용됩니다. 해당 기준서의 개정이 재무제표에 미치는 중요한 영향은 없을 것으로 판단하고 있습니다.

② 기업회계기준서 제1109호 '금융상품', 제1107호 '금융상품: 공시' 개정
실무에서 제기된 의문에 대응하고 새로운 요구사항을 포함하기 위해 기업회계기준서 제1109호 '금융상품'과 제1107호 '금융상품: 공시'가 개정되었습니다. 동 개정사항은 2026년 1월 1일 이후 시작하는 회계연도부터 적용되며, 조기적용이 허용됩니다. 주요 개정내용은 다음과 같습니다. 회사는 동 개정으로 인한 재무제표의 영향을 검토 중에 있습니다.

- 특정 기준을 충족하는 경우, 결제일 전에 전자지급시스템을 통해 금융부채가 결제된 것으로(제거된 것으로) 간주할 수 있도록 허용
- 금융자산이 원리금 지급만으로 구성되어 있는지의 기준을 충족하는지 평가하기 위한 추가 지침을 명확히 하고 추가함.
- 계약상 현금흐름의 시기나 금액을 변경시키는 계약조건이 기업에 미치는 영향과 기업이 노출되는 정도를 금융상품의 각 종류별로 공시
- FVOCI 지정 지분상품에 대한 추가 공시

③ 한국채택국제회계기준 연차개선Volume 11

한국채택국제회계기준 연차개선Volume 11은 2026년 1월 1일 이후 시작하는 회계연도부터 적용되며, 조기적용이 허용됩니다. 당사는 동 개정으로 인해 재무제표에 중요한 영향은 없을 것으로 예상하고 있습니다.

- 기업회계기준서 제1101호 '한국채택국제회계기준의 최초채택' : K-IFRS 최초 채택시 위험회피회계 적용
- 기업회계기준서 제1107호 '금융상품:공시' : 제거 손익, 실무적용지침
- 기업회계기준서 제1109호 '금융상품' : 리스부채의 제거 회계처리와 거래가격의 정의

- 기업회계기준서 제1110호 '연결재무제표' : 사실상의 대리인 결정
- 기업회계기준서 제1007호 '현금흐름표' : 원가법

(3) 종속기업 및 지분법피투자기업 지분

당사의 재무제표는 기업회계기준서 제1027호에 따른 별도재무제표입니다. 당사는 종속기업 및 관계기업에 대한 투자자산에 대해서 기업회계기준서 제1027호에 따른 지분법을 선택하여 회계처리하고 있습니다.

(4) 외화환산

1) 기능통화와 표시통화

당사는 회사 내 개별기업의 재무제표에 포함되는 항목들을 각각의 영업활동이 이뤄지는 주된 경제 환경에서의 통화("기능통화")를 적용하여 측정하고 있습니다. 지배기업의 기능통화는 대한민국 원화이며, 재무제표는 대한민국 원화로 표시되어 있습니다.

2) 외화거래와 보고기간말의 환산

외화거래는 거래일의 환율 또는 재측정되는 항목인 경우 평가일의 환율을 적용한 기능통화로 인식됩니다. 외화거래의 결제나 화폐성 외화 자산·부채의 환산에서 발생하는 외환차이는 당기손익으로 인식됩니다. 다만, 조건을 충족하는 현금흐름위험회피나 순투자의 위험회피의 효과적인 부분과 관련되거나 보고기업의 해외사업장에 대한 순투자의 일부인 화폐성항목에서 생기는 손익은 기타포괄손익으로 인식합니다.

차입금과 관련된 외환차이는 손익계산서에 금융원가로 표시되며, 다른 외환차이는 기타수익 또는 기타비용에 표시됩니다.

비화폐성 금융자산·부채로부터 발생하는 외환차이는 공정가치 변동손익의 일부로 보아 당기손익-공정가치 측정 지분상품으로부터 발생하는 외환차이는 당기손익으로, 기타포괄손익-공정가치 측정 지분상품의 외환차이는 기타포괄손익에 포함하여 인식됩니다.

(5) 금융자산

1) 분류

당사는 다음의 측정 범주로 금융자산을 분류합니다.

- 당기손익-공정가치측정금융자산
- 기타포괄손익-공정가치측정금융자산
- 상각후원가측정금융자산

금융자산은 금융자산의 관리를 위한 사업모형과 금융자산의 계약상 현금흐름 특성에 근거하여 분류합니다.

공정가치로 측정하는 금융자산의 손익은 당기손익 또는 기타포괄손익으로 인식합니다. 채무상품에 대한 투자는 해당 자산을 보유하는 사업모형에 따라 그 평가손익을 당기손익 또는 기타포괄손익으로 인식합니다. 당사는 금융자산을 관리하는 사업모형을 변경하는 경우에만 채무상품을 재분류합니다.

단기매매항목이 아닌 지분상품에 대한 투자는 최초 인식시점에 후속적인 공정가치 변동을 기타포괄손익으로 표시할 것을 지정하는 취소불가능한 선택을 할 수 있습니다. 지정되지 않은 지분상품에 대한 투자의 공정가치 변동은 당기손익으로 인식합니다.

2) 측정

당사는 최초 인식시점에 금융자산을 공정가치로 측정하며, 당기손익-공정가치 측정 금융자산이 아닌 경우에 해당 금융자산의 취득과 직접 관련되는 거래원가는 공정가치에 가산합니다. 당기손익-공정가치 측정 금융자산의 거래원가는 당기손익으로 비용처리합니다.

내재파생상품을 포함하는 복합계약은 계약상 현금흐름이 원금과 이자로만 구성되어 있는지를 결정할 때 해당 복합계약 전체를 고려합니다.

① 채무상품

금융자산의 후속적인 측정은 금융자산의 계약상 현금흐름 특성과 그 금융자산을 관리하는 사업모형에 근거합니다. 당사는 채무상품을 다음의 세 범주로 분류합니다.

가) 상각후원가

계약상 현금흐름을 수취하기 위해 보유하는 것이 목적인 사업모형 하에서 금융자산을 보유하고, 계약상 현금흐름이 원리금만으로 구성되어 있는 자산은 상각후원가로 측정합니다. 상각후원가로 측정하는 금융자산으로서 위험회피관계의 적용 대상이 아닌 금융자산의 손익은 해당 금융자산을 제거하거나 손상할 때 당기손익으로 인식합니다. 유효이자율법에 따라 인식하는 금융자산의 이자수익은 '금융수익'에 포함됩니다.

나) 기타포괄손익-공정가치 측정 금융자산

계약상 현금흐름의 수취와 금융자산의 매도 둘 다를 통해 목적을 이루는 사업모형 하에서 금융자산을 보유하고, 계약상 현금흐름이 원리금만으로 구성되어 있는 금융자산은 기타포괄손익-공정가치로 측정합니다. 손상차손(환입)과 이자수익 및 외환손익을 제외하고는, 공정가치로 측정하는 금융자산의 평가손익은 기타포괄손익으로 인식합니다. 금융자산을 제거할 때에는 인식한 기타포괄손익누계액을 자본에서 당기손익으로 재분류합니다. 유효이자율법에 따라 인식하는 금융자산의 이자수익은 '금융수익'에 포함됩니다. 외환손익은 '금융수익 및 금융비용'으로 표시하고 손상차손은 '기타비용'으로 표시합니다.

다) 당기손익-공정가치측정 금융자산

상각후원가 측정이나 기타포괄손익-공정가치 측정 금융자산이 아닌 채무상품은 당기손익-공정가치로 측정됩니다. 위험회피관계가 적용되지 않는 당기손익-공정가치 측정 채무상품의 손익은 당기손익으로 인식하고 발생한 기간에 손익계산서에 '기타수익 또는 기타비용'으로 표시합니다.

② 지분상품

당사는 모든 지분상품에 대한 투자를 후속적으로 공정가치로 측정합니다. 공정가치 변동을 기타포괄손익으로 표시할 것을 선택한 장기적 투자목적 또는 전략적 투자목적의 지분상품에 대해 기타포괄손익으로 인식한 금액은 해당 지분상품을 제거할 때에도 당기손익으로 재분류하지 않습니다. 이러한 지분상품에 대한 배당수익은 당사가 배당을 받을 권리가 확정된 때 '금융수익'으로 당기손익으로 인식합니다.

당기손익-공정가치로 측정하는 금융자산의 공정가치 변동은 손익계산서에 '기타수익 또는 기타비용'으로 표시합니다. 기타포괄손익-공정가치로 측정하는 지분상품에

대한 손상차손(환입)은 별도로 구분하여 인식하지 않습니다.

3) 손상

당사는 미래전망정보에 근거하여 상각후원가로 측정하거나 기타포괄손익-공정가치로 측정하는 채무상품에 대한 기대신용손실을 평가합니다. 손상 방식은 신용위험의 유의적인 증가 여부에 따라 결정됩니다. 단, 매출채권 및 리스채권에 대해 당사는 채권의 최초 인식시점부터 전체기간 기대신용손실을 인식하는 간편법을 적용합니다.

4) 인식과 제거

금융자산의 정형화된 매입 또는 매도는 매매일에 인식하거나 제거합니다. 금융자산은 현금흐름에 대한 계약상 권리가 소멸하거나 금융자산을 양도하고 소유에 따른 위험과 보상의 대부분을 이전한 경우에 제거됩니다.

당사가 금융자산을 양도한 경우라도 채무자의 채무불이행시의 소구권 등으로 양도한 금융자산의 소유에 따른 위험과 보상의 대부분을 당사가 보유하는 경우에는 이를 제거하지 않고 그 양도자산 전체를 계속하여 인식하되, 수취한 대가를 금융부채로 인식합니다.

5) 금융상품의 상계

금융자산과 부채는 인식한 자산과 부채에 대해 법적으로 집행가능한 상계권리를 현재 보유하고 있고, 순액으로 결제하거나 자산을 실현하는 동시에 부채를 결제할 의도를 가지고 있을 때 상계하여 재무상태표에 순액으로 표시합니다. 법적으로 집행가능한 상계권리는 미래사건에 좌우되지 않으며, 정상적인 사업과정의 경우와 채무불이행의 경우 및 지급불능이나 파산의 경우에도 집행가능한 것을 의미합니다.

(6) 매출채권

매출채권은 유의적인 금융요소를 포함하지 않는 경우에는 무조건적인 대가의 금액으로, 유의적인 금융요소를 포함하는 경우에는 공정가치로 최초 인식합니다. 매출채권은 후속적으로 유효이자율법을 적용한 상각후원가에 손실충당금을 차감하여 측정됩니다.

(7) 재고자산

재고자산의 단위원가로 제품, 재공품 및 원재료는 총평균법, 미착원재료는 개별법으로 결정하고 있으며 매입원가, 전환원가 및 재고자산을 현재의 장소에 이르게 하는데 발생한 기타 모든 원가를 포함하여 취득원가를 산정하고 있습니다.

재고자산의 판매에 따른 수익을 인식하는 기간에 재고자산의 장부금액을 매출원가로 인식하고 있습니다. 재고자산은 각 항목별로 취득원가와 순실현가능가치 중 낮은 금액으로 측정하고 있습니다.

재고자산을 순실현가치로 감액한 평가손실과 모든 감모손실은 감액이나 감모가 발생한 기간에 비용으로 인식하고 있으며, 재고자산의 순실현가치의 상승으로 인한 재고자산평가손실의 환입은 환입이 발생한 기간의 비용으로 인식된 재고자산의 매출원가에서 차감하고 있습니다.

(8) 유형자산

유형자산은 원가에서 감가상각누계액과 손상차손누계액을 차감하여 표시됩니다. 역사적 원가는 자산의 취득에 직접적으로 관련된 지출을 포함합니다.

토지를 제외한 자산은 취득원가에서 잔존가치를 제외하고, 다음의 추정 경제적 내용연수에 걸쳐 정액법으로 상각됩니다.

과목	추정내용연수
건물	40년
구축물	15년

유형자산의 감가상각방법과 잔존가치 및 경제적 내용연수는 매 회계연도 말에 재검토되고 필요한 경우 추정의 변경으로 조정됩니다.

(9) 투자부동산

임대수익이나 시세차익 또는 두 가지 모두를 얻기 위하여 보유하고 있는 부동산은 투자부동산으로 분류하고 있습니다. 투자부동산은 취득시 발생한 거래원가를 포함하여 최초 인식시점에 원가로 측정하며, 최초 인식 후에 원가에서 감가상각누계액과 손상차손누계액을 차감한 금액을 장부금액으로 표시하고 있습니다.

후속원가는 자산으로부터 발생하는 미래 경제적 효익이 유입될 가능성이 높으며, 그 원가를 신뢰성 있게 측정할 수 있는 경우에 한하여 자산의 장부금액에 포함하거나 적절한 경우 별도의 자산으로 인식하고 있으며, 후속지출에 의해 대체된 부분의 장부금액은 제거하고 있습니다. 한편, 일상적인 수선, 유지와 관련하여 발생하는 원가는 발생시점에 당기손익으로 인식하고 있습니다.

투자부동산 중 토지에 대해서는 감가상각을 하지 않으며, 토지를 제외한 투자부동산은 다음의 추정 경제적 내용연수에 걸쳐 정액법으로 상각합니다.

과목	추정내용연수
건물	50년
구축물	15년 ~ 50년

투자부동산의 감가상각방법, 잔존가치 및 내용연수는 매 보고기간말에 재검토하고 이를 변경하는 것이 적절하다고 판단되는 경우 회계추정의 변경으로 회계처리하고 있습니다.

(10) 차입원가

적격자산을 취득 또는 건설하는데 발생한 차입원가는 해당 자산을 의도된 용도로 사용할 수 있도록 준비하는 기간 동안 자본화되고, 적격자산을 취득하기 위한 특정목적 차입금의 일시적 운용에서 발생한 투자수익은 당 회계기간 동안 자본화 가능한 차입원가에서 차감됩니다. 기타 차입원가는 발생기간에 비용으로 인식됩니다.

(11) 정부보조금

정부보조금은 보조금의 수취와 정부보조금에 부가된 조건의 준수에 대한 합리적인 확신이 있을 때 공정가치로 인식됩니다. 자산관련보조금은 자산의 장부금액을 계산할 때 차감하여 표시되며, 수익관련보조금은 이연하여 정부보조금의 교부 목적과 관련된 비용에서 차감하여 표시됩니다.

(12) 무형자산

내부적으로 창출한 무형자산인 소프트웨어 개발비는 기술적 실현가능성, 미래경제적

효익 등을 포함한 자산 인식요건이 충족된 시점 이후에 발생한 지출금액의 합계입니다. 회원권은 이용 가능 기간에 대하여 예측가능한 제한이 없으므로 내용연수가 한정되지 않아 상각되지 않습니다. 한정된 내용연수를 가지는 다음의 무형자산은 추정내용연수동안 정액법으로 상각됩니다.

과목	추정내용연수
상표권	5년
소프트웨어	5년

(13) 비금융자산의 손상

영업권이나 내용연수가 비한정인 무형자산에 대하여는 매년, 상각대상 자산에 대하여는 자산손상을 시사하는 징후가 있을 때 손상검사를 수행하고 있습니다. 손상차손은 회수가능액(사용가치 또는 처분부대원가를 차감한 공정가치 중 높은 금액)을 초과하는 장부금액만큼 인식되고 영업권 이외의 비금융자산에 대한 손상차손은 매 보고기간말에 환입가능성이 검토됩니다.

(14) 매입채무와 기타채무

매입채무와 기타 채무는 당사가 보고기간말 전에 재화나 용역을 제공받았으나 지급되지 않은 부채입니다. 해당 채무는 무담보이며, 보통 인식 후 30일 이내에 지급됩니다. 매입채무와 기타 채무는 지급기일이 보고기간 후 12개월 후가 아니라면 유동부채로 표시되었습니다. 해당 채무들은 최초에 공정가치로 인식되고 후속적으로 유효이자율법을 적용한 상각후원가로 측정됩니다.

(15) 금융부채

1) 분류 및 측정

당사의 당기손익-공정가치 측정 금융부채는 단기매매목적의 금융상품입니다. 주로 단기간 내에 재매입할 목적으로 부담하는 금융부채는 단기매매금융부채로 분류됩니다. 또한, 위험회피회계의 수단으로 지정되지 않은 파생상품이나 금융상품으로부터 분리된 내재파생상품도 단기매매금융부채로 분류됩니다.

당기손익-공정가치 측정 금융부채, 금융보증계약, 금융자산의 양도가 제거조건을 충족하지 못하는 경우에 발생하는 금융부채를 제외한 모든 비파생금융부채는 상각후원

가로 측정하는 금융부채로 분류되고 있으며, 재무상태표 상 '매입채무', '차입금' 및 '기타금융부채' 등으로 표시됩니다.

특정일에 의무적으로 상환해야 하는 우선주는 부채로 분류됩니다. 이러한 우선주에 대한 유효이자율법에 따른 이자비용은 다른 금융부채에서 인식한 이자비용과 함께 손익계산서 상 '금융원가'로 인식됩니다.

2) 제거

금융부채는 계약상 의무가 이행, 취소 또는 만료되어 소멸되거나 기존 금융부채의 조건이 실질적으로 변경된 경우에 재무상태표에서 제거됩니다. 소멸하거나 제3자에게 양도한 금융부채의 장부금액과 지급한 대가(양도한 비현금자산이나 부담한 부채를 포함)의 차액은 당기손익으로 인식합니다.

(16) 금융보증계약

당사가 제공한 금융보증계약은 최초에 공정가치로 인식하고, 이후 다음 중 큰 금액으로 측정합니다.

- ㉠ 금융상품의 손상규정에 따라 산정한 손실충당금
- ㉡ 최초 인식금액에서 기업회계기준서 제1115호에 따라 인식한 이익누계액을 차감한 금액

(17) 충당부채

과거사건의 결과로 현재의무(법적의무 또는 의제의무)로서, 당해 의무를 이행하기 위하여 경제적효익을 갖는 자원이 유출될 가능성이 높으며, 당해 의무의 이행에 소요되는 금액을 신뢰성 있게 추정할 수 있는 경우에 충당부채를 인식하고 있습니다.

충당부채로 인식하는 금액은 관련된 사건과 상황에 대한 불가피한 위험과 불확실성을 고려하여 현재의무를 보고기간말에 이행하기 위하여 소요되는 지출에 대한 최선의 추정치입니다. 화폐의 시간가치 효과가 중요한 경우 충당부채는 의무를 이행하기 위하여 예상되는 지출액의 현재가치로 평가하고 있습니다.

충당부채를 결제하기 위해 필요한 지출액의 일부 또는 전부를 제3자가 변제할 것이 예상되는 경우 이행한다면 변제를 받을 것이 거의 확실하게 되는 때에 한하여 변제금

액을 인식하고 별도의 자산으로 회계처리하고 있습니다.

매 보고기간말마다 충당부채의 잔액을 검토하고, 보고기간말 현재 최선의 추정치를 반영하여 조정하고 있습니다. 의무이행을 위하여 경제적효익이 내재된 자원이 유출될 가능성이 더 이상 높지 아니한 경우에는 관련 충당부채를 환입하고 있습니다.

(18) 당기법인세 및 이연법인세

법인세비용은 당기법인세와 이연법인세로 구성됩니다. 법인세는 기타포괄손익이나 자본에 직접 인식된 항목과 관련된 금액은 해당 항목에서 직접 인식하며, 이를 제외하고는 당기손익으로 인식됩니다.

법인세비용은 보고기간말 현재 제정됐거나 실질적으로 제정된 세법을 기준으로 측정됩니다. 경영진은 적용 가능한 세법 규정이 해석에 따라 달라질 수 있는 상황에 대하여 당사가 세무신고 시 적용한 세무정책에 대하여 주기적으로 평가하고 있습니다. 당사는 세무당국에 납부할 것으로 예상되는 금액에 기초하여 당기법인세비용을 인식합니다.

이연법인세는 자산과 부채의 장부금액과 세무기준액의 차이로 발생하는 일시적 차이에 대하여 장부금액을 회수하거나 결제할 때의 예상 법인세효과로 인식됩니다. 다만, 사업결합 이외의 거래에서 자산·부채를 최초로 인식할 때 발생하는 이연법인세자산과 부채는 그 거래가 회계이익이나 과세소득에 영향을 미치지 않는다면 인식되지 않습니다. 이연법인세자산은 차감할 일시적 차이가 사용될 수 있는 미래 과세소득의 발생가능성이 높은 경우에 인식됩니다.

종속기업, 관계기업 및 공동기업 투자지분과 관련된 가산할 일시적 차이에 대해 소멸시점을 통제할 수 있는 경우, 그리고 예측가능한 미래에 일시적 차이가 소멸하지 않을 가능성이 높은 경우를 제외하고 이연법인세부채를 인식하고 있습니다. 또한 이러한 자산으로부터 발생하는 차감할 일시적 차이에 대하여 일시적 차이가 예측가능한 미래에 소멸할 가능성이 높고 일시적 차이가 사용될 수 있는 과세소득이 발생할 가능성이 높은 경우에만 이연법인세자산을 인식하고 있습니다.

이연법인세자산과 부채는 법적으로 당기법인세자산과 당기법인세부채를 상계할 수

있는 권리를 당사가 보유하고 있으며, 동시에 이연법인세자산과 부채가 동일한 과세 당국에 의해서 부과되는 법인세와 관련이 있으면서 순액으로 결제할 의도가 있는 경우에 상계됩니다.

(19) 종업원급여

1) 퇴직급여

당사의 퇴직연금제도는 확정기여제도와 확정급여제도로 구분됩니다.

확정기여제도는 당사가 고정된 금액의 기여금을 별도 기금에 지급하는 퇴직연금제도이며, 기여금은 종업원이 근무 용역을 제공했을 때 비용으로 인식됩니다.

확정급여제도는 확정기여제도를 제외한 모든 퇴직연금제도입니다. 일반적으로 확정급여제도는 연령, 근속연수나 급여수준 등의 요소에 의하여 종업원이 퇴직할 때 지급받을 퇴직연금급여의 금액이 확정됩니다. 확정급여제도와 관련하여 재무상태표에 계상된 부채는 보고기간말 현재 확정급여채무의 현재가치에서 사외적립자산의 공정가치를 차감한 금액입니다. 확정급여채무는 매년 독립된 보험계리인에 의해 예측단위 적립방식에 따라 산정되며, 확정급여채무의 현재가치는 그 지급시점과 만기가 유사한 우량회사채의 이자율로 기대미래현금유출액을 할인하여 산정됩니다. 한편, 순확정급여부채와 관련한 재측정요소는 기타포괄손익으로 인식됩니다. 제도개정, 축소 또는 정산이 발생하는 경우, 과거근무원가 또는 정산으로 인한 손익은 당기손익으로 인식됩니다.

2) 단기종업원급여

종업원이 관련 근무용역을 제공한 보고기간말부터 12개월 이내에 결제될 단기종업원급여는 근무용역과 교환하여 지급이 예상되는 금액을 근무용역이 제공된 때에 당기손익으로 인식하고 있습니다. 단기종업원급여는 할인하지 않은 금액으로 측정하고 있습니다. 종업원이 과거 근무용역의 결과 당사가 지급해야 할 법적의무 또는 의제의무가 있고, 그 채무금액을 신뢰성있게 추정할 수 있다면, 이익분배금 및 상여금으로 지급이 예상되는 금액을 부채로 인식하고 있습니다.

3) 장기종업원급여

퇴직연금제도를 제외한 기타 장기종업원급여는 당기와 과거기간에 종업원이 제공한

근무용역의 대가로 당사는 종업원이 획득한 미래의 급여액을 부채로 인식하고 있습니다.

(20) 수익인식

당사는 기업회계기준서 제1115호 '고객과의 계약에서 생기는 수익'의 적용범위에 포함되는 고객과의 모든 계약에 5단계 수익인식모형(① 계약 식별 → ② 수행의무 식별 → ③ 거래가격 산정 → ④ 거래가격을 수행의무에 배분 → ⑤ 수행의무 이행 시 수익 인식)을 적용하여 수익을 인식합니다.

① 수행의무의 식별

당사는 장류 및 식품 등을 제조하여 고객에게 판매하는 사업을 영위하고 있습니다. 당사는 ① 고객이 재화나 용역 그 자체에서 효익을 얻거나 고객이 쉽게 구할 수 있는 다른 자원과 함께하여 그 재화나 용역에서 효익을 얻을 수 있고, ② 고객에게 재화나 용역을 이전하기로 하는 약속을 계약 내의 다른 약속과 별도로 식별해 낼 수 있다면 구별되는 별도의 수행의무로 식별합니다. 당사는 고객과의 계약에서 단일의 수행의무를 식별하여 수익을 인식하였습니다. 또한, 각각의 수행의무를 한 시점에 이행하는지 기간에 걸쳐 이행하는지에 따라 당사의 수익인식 시점이 변경되었습니다.

② 한 시점에 이행하는 수행의무

재화의 판매에 따른 수익은 자산을 이전하여 수행의무를 이행할 때 인식하고 있으며, 한 시점에 이행하는 수행의무는 고객에게 재화나 용역에 대한 통제를 이전하는 시점에 이행되고 있습니다. 당사는 수행의무를 이행하는 시점을 판단하기 위한 통제 이전의 지표로 다음을 참고하고 있습니다.

- (1) 기업은 자산에 대해 현재 지급청구권이 있다
- (2) 고객에게 자산의 법적 소유권이 있다
- (3) 기업이 자산의 물리적 점유를 이전하였다
- (4) 자산의 소유에 따른 유의적인 위험과 보상이 고객에게 있다
- (5) 고객이 자산을 인수하였다

③ 변동대가

당사는 계약에서 약속한 대가에 변동금액이 포함된 경우에 고객에게 약속한 재화나 용역을 이전하고 그 대가로 받을 권리를 갖게 될 금액을 추정하고 있습니다. 대가는

할인(discount), 리베이트, 환불, 공제(credits), 가격할인(price concessions), 장려금(incentives), 성과보너스, 위약금이나 그 밖의 비슷한 항목 때문에 변동될 수 있습니다. 당사가 대가를 받을 권리가 미래 사건의 발생 여부에 달려있는 경우에도 약속한 대가는 변동될 수 있습니다.

④ 유의적인 금융요소

당사는 거래가격을 산정할 때, 계약 당사자들 간에 합의한 지급시기 때문에 고객에게 재화나 용역을 이전하면서 유의적인 금융 효익이 고객이나 기업에 제공되는 경우에는 화폐의 시간가치가 미치는 영향을 반영하여 약속된 대가를 조정하고 있습니다.

다만, 계약을 개시할 때 기업이 고객에게 약속한 재화나 용역을 이전하는 시점과 고객이 그에 대한 대가를 지급하는 시점 간의 기간이 1년 이내일 것이라고 예상한다면 유의적인 금융요소의 영향을 반영하여 약속한 대가(금액)를 조정하지 않는 실무적 간편법을 적용하고 있습니다.

⑤ 계약자산 및 계약부채

계약자산은 기업이 고객에게 이전한 재화나 용역에 대하여 그 대가를 받을 기업의 권리이며, 계약부채는 기업이 고객에게서 이미 받은 대가(또는 지급기일이 된 대가)에 상응하여 고객에게 재화나 용역을 이전하여야 하는 기업의 의무로 정의됩니다. 당사는 한 계약에서 발생한 계약자산과 계약부채는 상계하여 순액으로 재무상태표에 표시하고 있습니다.

(21) 리스(리스이용자)

당사는 계약의 약정시점에 계약 자체가 리스인지, 계약이 리스를 포함하는지를 판단합니다. 당사는 기초자산을 사용할 권리를 나타내는 사용권자산과 리스료를 지급할 의무를 나타내는 리스부채를 인식합니다. 다만 단기리스와 소액 기초자산리스의 경우 동 기준서의 예외규정을 선택할 수 있으며 당사는 이러한 리스에 대하여 다른 체계적인 기준이 리스이용자의 효익의 형태를 더 잘 나타내는 경우가 아니라면 정액 기준에 따라 비용으로 인식합니다.

리스부채는 리스개시일 현재 지급되지 않은 리스료의 현재가치로 측정됩니다. 리스의 내재이자율을 쉽게 산정할 수 있는 경우에는 그 이자율로 리스료를 할인하며 그 이자율을 쉽게 산정할 수 없는 경우에는 리스이용자의 증분차입이자율을 사용합니다

리스개시일에 리스부채의 측정치에 포함되는 리스료는 다음 금액으로 구성됩니다.

- 고정리스료(실질적인 고정리스료를 포함하고 받을 리스 인센티브는 차감)
- 지수나 요율(이율)에 따라 달라지는 변동리스료. 처음에는 리스개시일의 지수나 요율(이율)을 사용하여 측정
- 잔존가치보증에 따라 리스이용자가 지급할 것으로 예상되는 금액
- 리스이용자가 매수선택권을 행사할 것이 상당히 확실한 경우에 그 매수선택권의 행사가격
- 리스기간이 리스이용자의 종료선택권 행사를 반영하는 경우에 그 리스를 종료하기 위하여 부담하는 금액

당사는 리스부채를 재무상태표에서 다른 부채와 구분하여 표시합니다. 당사는 리스개시일 후에 리스부채에 대한 이자를 반영하여 장부금액을 증액하거나 지급한 리스료를 반영하여 장부금액을 감액하여 리스부채를 측정합니다.

당사는 다음 중 어느 하나에 해당하는 경우에 리스부채를 재측정하고 관련된 사용권 자산에 대해 상응하는 조정을 합니다.

- 리스기간에 변경이 있는 경우나 매수선택권의 행사에 대한 평가에 변동이 있는 경우, 수정 리스료를 수정 할인율로 할인하여 리스부채를 다시 측정합니다.
- 잔존가치보증에 따라 지급할 것으로 예상되는 금액에 변동이 있는 경우나 리스료를 산정할 때 사용한 지수나 요율(이율)의 변동으로 생기는 미래 리스료에 변동이 있는 경우, 수정 리스료를 최초 할인율로 할인하여 리스부채를 다시 측정합니다. 다만 리스료의 변동이 변동이자율의 변동으로 생긴 경우에는 그 이자율 변동을 반영하는 수정 할인율을 사용한다.

사용권자산은 리스부채의 최초 측정금액, 리스개시일이나 그 전에 지급한 리스료(받은 리스 인센티브는 차감), 리스이용자가 부담하는 리스개설직접원가로 구성되며, 후속적으로 원가에서 감가상각누계액과 손상차손누계액을 차감하여 측정합니다.

리스조건에서 요구하는 대로 기초자산을 해체하고 제거하거나, 기초자산이 위치한 부지를 복구하거나, 기초자산 자체를 복구할 때 리스이용자가 부담하는 원가의 추정치(다만 그 원가가 재고자산을 생산하기 위해 부담하는 것이 아니어야 한다)는 사용

권자산에 포함되며 기업회계기준서 제1037호 '충당부채, 우발부채, 우발자산'을 적용하여 인식하고 측정합니다.

리스이용자는 리스개시일부터 사용권자산의 내용연수종료일과 리스기간 종료일 중 이른 날까지 사용권자산을 감가상각 합니다. 당사는 사용권자산을 재무상태표의 유형자산에 포함하여 표시하고 유형자산 주석에는 별도로 다른 유형자산과 구분하여 표시합니다. 당사는 사용권자산이 손상되었는지를 판단하고 식별되는 손상차손을 회계처리하기 위하여 기업회계기준서 제1036호 '자산손상'을 적용합니다.

당사는 변동리스료(다만 지수나 요율(이율)에 따라 달라지는 변동리스료는 제외)는 사용권자산과 리스부채의 측정에 포함하지 않으며, 그러한 리스료는 변동리스료를 유발하는 사건 또는 조건이 생기는 기간에 당기손익으로 인식합니다.

실무적 간편법으로 리스이용자는 비리스요소를 리스요소와 분리하지 않고, 각 리스요소와 이에 관련되는 비리스요소를 하나의 리스요소로 회계처리하는 방법을 기초자산의 유형별로 선택할 수 있습니다.

(22) 재무제표 승인

당사의 재무제표는 2025년 2월 7일자로 이사회에서 승인됐으며, 2025년 3월 24일 개최 예정인 정기주주총회에서 수정승인 될 수 있습니다.

3. 중요한 회계추정 및 가정

재무제표 작성에는 미래에 대한 가정 및 추정이 요구되며 경영진은 당사의 회계정책을 적용하기 위해 판단이 요구됩니다. 추정 및 가정은 지속적으로 평가되며, 과거 경험과 현재의 상황에 비추어 합리적으로 예측가능한 미래의 사건을 고려하여 이루어 집니다. 회계추정의 결과가 실제 결과와 동일한 경우는 드물 것이므로 중요한 조정을 유발할 수 있는 유의적인 위험을 내포하고 있습니다.

다음 회계연도에 자산 및 부채 장부금액의 조정에 영향을 미칠 수 있는 경영진 판단과 유의적 위험에 대한 추정 및 가정은 다음과 같습니다. 일부 항목에 대한 유의적인 판단 및 추정에 대한 추가적인 정보는 개별 주석에 포함되어 있습니다.

(1) 법인세

당사의 과세소득에 대한 법인세는 다양한 국가의 세법 및 과세당국의 결정을 적용하여 산정되므로 최종 세효과를 산정하는 데에는 불확실성이 존재합니다.

당사는 특정 기간동안 과세소득의 일정 금액을 투자, 임금증가 등에 사용하지 않았을 때 세법에서 정하는 방법에 따라 산정된 법인세를 추가로 부담합니다. 따라서, 해당 기간의 당기법인세와 이연법인세를 측정할 때 이에 따른 세효과를 반영하여야 하고, 이로 인해 당사가 부담할 법인세는 각 연도의 투자, 임금증가 등의 수준에 따라 달라지므로 최종 세효과를 산정하는 데에는 불확실성이 존재합니다.

(2) 금융상품의 공정가치

활성시장에서 거래되지 않는 금융상품의 공정가치는 원칙적으로 평가기법을 사용하여 결정됩니다. 당사는 보고기간말 현재 중요한 시장상황에 기초하여 다양한 평가기법의 선택 및 가정에 대한 판단을 하고 있습니다.

(3) 금융자산의 손상

금융자산의 손실충당금은 부도위험 및 기대손실률 등에 대한 가정에 기초하여 측정됩니다. 당사는 이러한 가정의 설정 및 손상모델에 사용되는 투입변수의 선정에 있어서 당사의 과거 경험, 현재 시장 상황, 재무보고일 기준의 미래전망정보 등을 고려하여 판단합니다.

(4) 순확정급여부채

순확정급여부채의 현재가치는 보험수리적방식에 의해 결정되는 다양한 요소들 특히 할인율의 변동에 영향을 받습니다.

(5) 리스

당사는 리스기간을 산정할 때에 경영진은 연장선택권을 행사하거나 종료선택권을 행사하지 않을 경제적 유인이 생기게 하는 관련되는 사실 및 상황을 모두 고려합니다. 연장선택권의 대상 기간(또는 종료선택권의 대상 기간)은 리스이용자가 연장선택권을 행사할 것(또는 행사하지 않을 것)이 상당히 확실한 경우에만 리스기간에 포함됩니다.

4. 사용제한 금융상품

당기말과 전기말 현재 사용제한 금융상품의 내역은 다음과 같습니다.

(단위: 천원)			
구분	당기말	전기말	사용제한내용
단기금융상품	6,135,000	-	질권설정
장기금융상품	-	6,135,000	
합계	6,135,000	6,135,000	

5. 금융기관예치금 등

(1) 당기말과 전기말 현재 현금및현금성자산의 구성내역은 다음과 같습니다.

(단위: 천원)		
구분	당기말	전기말
요구불예금	439,970	68,202

(2) 당기말과 전기말 현재 장·단기금융상품의 구성내역은 다음과 같습니다.

(단위: 천원)		
구분	당기말	전기말
단기금융상품		
정기예금(*1)	32,700,000	21,700,000
장기금융상품		
정기예금(*1)	-	10,000,000
합계	32,700,000	31,700,000

(*1) 정기예금의 일부는 사용이 제한되어 있습니다(주석 4 참고).

6. 매출채권 및 기타채권

당기말과 전기말 현재 기타유동채권의 내역은 다음과 같습니다.

(단위: 천원)		
구분	당기말	전기말
미수금	710,074	205,231
미수수익	969,524	592,044
합계	1,679,598	797,275

7. 기타유동자산

당기말과 전기말 현재 기타유동자산의 구성내역은 다음과 같습니다.

(단위: 천원)		
구분	당기말	전기말
선급비용	3,825	2,081

8. 기타비유동채권

당기말과 전기말 현재 대여금의 내역은 다음과 같습니다.

(단위: 천원)		
구분	당기말	전기말
장기대여금	882,000	773,640
손실충당금	(882,000)	(773,640)
합계	-	-

9. 비유동투자자산

(1) 당기말 전기말 현재 비유동투자자산의 내역은 다음과 같습니다.

(단위: 천원)		
구분	당기말	전기말
<당기손익-공정가치측정금융자산>		
한국장류협동조합 출자금(*1)	111,500	111,500
뮤렉스웨이브 2호 액티브시니어 투자조합 출자금	1,043,088	1,036,286
요즈마-ATU 게임체인저펀드 1호 출자금	2,569,564	2,558,600
소계	3,724,152	3,706,386
<기타포괄손익-공정가치측정금융자산>		
동원산업(주)	6,133,885	5,527,966
(주)제이티비씨	173,409	144,453
(주)매일방송	775,375	825,954
소계	7,082,669	6,498,373
합계	10,806,821	10,204,759

(*1) 상기 시장성 없는 금융자산 중 한국장류협동조합 출자금은 공정가치를 결정하기 위해 이용할 수 있는 더 최근의 정보가 불충분하거나, 가능한 공정가치 측정치의 범위가 넓고 그 범위에서 원가가 공정가치의 최선의 추정치를 나타낸다고 판단하였습니다.

(2) 당기와 전기 중 비유동투자자산의 변동내역은 다음과 같습니다.

(단위: 천원)		
구분	당기	전기
기초금액	10,204,759	12,311,373
취득 및 처분	(12,193)	105,000
평가손익	614,255	(2,211,614)
기말금액	10,806,821	10,204,759

10. 종속기업투자주식

(1) 당기말과 전기말 현재 종속기업투자 내역은 다음과 같습니다.

① 당기말

(단위: 천원)						
구분	피투자기업명	지분율(%)	소재지	결산월일	취득원가	장부금액
종속기업	샘표식품(주)	49.4%	한국	12월 31일	71,735,776	135,124,737
	양포식품(주)	87.5%	한국	12월 31일	2,703,223	4,113,501
	(주)샘표아이에스피	100.0%	한국	12월 31일	100,000	2,042,491
	조치원식품(주)	96.3%	한국	12월 31일	500,202	3,750,121
합계					75,039,201	145,030,850

② 전기말

(단위: 천원)						
구분	피투자기업명	지분율(%)	소재지	결산월일	취득원가	장부금액
종속기업	샘표식품(주)	49.4%	한국	12월 31일	71,735,776	131,320,908
	양포식품(주)	87.5%	한국	12월 31일	2,703,223	4,193,165
	(주)샘표아이에스피	100.0%	한국	12월 31일	100,000	1,167,827
	조치원식품(주)	96.3%	한국	12월 31일	500,202	3,583,022
합계					75,039,201	140,264,922

(2) 당기말과 전기말 현재 종속기업투자 요약 재무정보는 다음과 같습니다.

① 요약 재무상태

(단위: 천원)								
구분	당기말				전기말			
	샘표식품(주) (*)	양포식품(주)	(주)샘표 아이에스피	조치원 식품(주)	샘표식품(주) (*)	양포식품(주)	(주)샘표 아이에스피	조치원 식품(주)
유동자산	167,430,457	2,597,358	4,499,989	525,611	163,554,810	2,427,293	3,809,473	599,986
비유동자산	202,497,466	5,134,216	708,179	4,186,537	203,154,929	4,495,638	497,680	3,912,877
자산(계)	369,927,923	7,731,574	5,208,168	4,712,148	366,709,739	6,922,931	4,307,153	4,512,863
유동부채	118,681,823	2,117,306	3,123,151	70,920	124,555,007	1,095,831	3,106,800	76,358
비유동부채	5,262,562	799,777	42,526	748,369	5,679,357	771,815	32,526	717,105
부채(계)	123,944,385	2,917,083	3,165,677	819,289	130,234,364	1,867,646	3,139,326	793,463
자본금	2,284,143	300,000	100,000	600,000	2,284,143	300,000	100,000	600,000
자본잉여금	96,614,542	116,163	-	-	96,614,542	116,163	-	-
이익잉여금	146,975,592	4,398,328	1,942,491	437,784	138,228,522	4,639,122	1,067,827	478,132
기타자본구성요소	109,261	-	-	2,855,075	(651,832)	-	-	2,641,268
자본(계)	245,983,538	4,814,491	2,042,491	3,892,859	236,475,375	5,055,285	1,167,827	3,719,400

② 요약 경영성과

(단위: 천원)								
구분	당기				전기			
	샘표식품(주) (*1)	양포식품(주)	(주)샘표 아이에스피	조치원 식품(주)	샘표식품(주) (*1)	양포식품(주)	(주)샘표 아이에스피	조치원 식품(주)
매출액	404,881,505	8,494,352	22,134,634	633,800	383,426,041	10,744,436	21,370,116	637,140
영업이익(손실)	6,460,517	(408,960)	492,061	(90,071)	9,846,452	196,158	(60,714)	(48,155)
당기순이익(손실)	10,061,852	(258,777)	874,664	(40,348)	10,428,343	204,124	225,166	(26,680)
기타포괄이익(손실)	359,631	17,984	-	213,807	(394,455)	(36,636)	-	2,641,268
총포괄이익(손실)	10,421,483	(240,794)	874,664	173,460	10,033,888	167,488	225,166	2,614,588

③ 요약 현금흐름

(단위: 천원)								
구분	당기				전기			
	샘표식품(주) (*1)	양포식품(주)	(주)샘표 아이에스피	조치원 식품(주)	샘표식품(주) (*1)	양포식품(주)	(주)샘표 아이에스피	조치원 식품(주)
영업활동으로 인한 현금흐름	33,523,136	(460,249)	812,799	(69,073)	20,514,645	1,003,125	174,075	(50,062)
투자활동으로 인한 현금흐름	(14,157,995)	(890,723)	996,274	100,000	(31,577,717)	(22,759)	243,857	100,000
재무활동으로 인한 현금흐름	(8,663,991)	1,137,000	-	-	13,499,562	(771,000)	(500,000)	-
환율변동효과	1,261,408	-	-	-	(50,461)	-	-	-
현금의 증가	11,962,558	(213,972)	1,809,073	30,927	2,386,029	209,366	(82,068)	49,938
기초의 현금	15,122,396	217,102	543,611	69,074	12,736,367	7,736	625,679	19,136
기말의 현금	27,084,954	3,130	2,352,684	100,001	15,122,396	217,102	543,611	69,074

(*1) 샘표식품(주)에 대한 재무현황은 샘표식품(주)의 연결재무정보를 기준으로 기재한 것입니다.

(3) 당기와 전기 중 종속기업투자의 변동내역은 다음과 같습니다.

① 당기

(단위: 천원)							
구분	기초금액	취득	지분법손익	지분법 이익잉여금	지분법 자본변동	배당금수취	기말금액
<종속기업투자>							
샘표식품(주)	131,320,908	-	4,077,344	(198,318)	375,971	(451,168)	135,124,737
양포식품(주)	4,193,165	-	(95,400)	15,736	-	-	4,113,501
(주)샘표아이에스피	1,167,827	-	874,664	-	-	-	2,042,491
조치원식품(주)	3,583,022	-	(38,869)	-	205,968	-	3,750,121
합계	140,264,922	-	4,817,739	(182,582)	581,939	(451,168)	145,030,850

② 전기

(단위: 천원)							
구분	기초금액	취득	지분법손익	지분법 이익잉여금	지분법 자본변동	배당금수취	기말금액
<종속기업투자>							
샘표식품(주)	127,539,662	-	4,427,270	(222,649)	27,793	(451,168)	131,320,908
양포식품(주)	4,082,893	-	142,329	(32,057)	-	-	4,193,165
(주)샘표아이에스피	1,442,661	-	225,166	-	-	(500,000)	1,167,827
조치원식품(주)	1,064,302	-	(25,701)	-	2,544,421	-	3,583,022
합계	134,129,518	-	4,769,064	(254,706)	2,572,214	(951,168)	140,264,922

(4) 당기말과 전기말 현재 피투자기업의 재무정보금액을 종속기업투자의 장부금액으로 조정한 내역은 다음과 같습니다.

① 당기말

(단위: 천원)						
구분	순자산금액(a)	지분율(b)	순자산지분금액 (axb)	투자제거차액	내부거래 미실현손익	장부금액
샘표식품(주)	245,983,539	49.4%	121,512,829	13,611,908	-	135,124,737
양포식품(주)	4,814,491	87.5%	4,212,679	-	(99,178)	4,113,501
(주)샘표아이에스피	2,042,491	100.0%	2,042,491	-	-	2,042,491
조치원식품(주)	3,892,859	96.3%	3,750,121	-	-	3,750,121

② 전기말

(단위: 천원)						
구분	순자산금액(a)	지분율(b)	순자산지분금액 (axb)	투자제거차액	내부거래 미실현손익	장부금액
샘표식품(주)	236,475,376	49.4%	116,815,914	14,504,994	-	131,320,908
양포식품(주)	5,055,284	87.5%	4,423,374	-	(230,209)	4,193,165
(주)샘표아이에스피	1,167,827	100.0%	1,167,827	-	-	1,167,827
조치원식품(주)	3,719,400	96.3%	3,583,022	-	-	3,583,022

(5) 당기말 현재 종속기업투자주식 중 시장성 있는 주식의 공정가치는 다음과 같습니다.

구분	보유주식 수	주당 시장가격	공정가치
샘표식품(주)	2,255,842주	24,750원	55,832,090천원

11. 유형자산

(1) 당기말과 전기말 현재 유형자산의 구성내역은 다음과 같습니다.

(단위: 천원)						
구분	당기말			전기말		
	취득원가	감가상각누계액	장부금액	취득원가	감가상각누계액	장부금액
토지	10,151,559	-	10,151,559	10,151,559	-	10,151,559
건물	307,769	(166,708)	141,061	307,769	(159,014)	148,755
구축물	12,400	(12,399)	1	12,400	(12,399)	1
합계	10,471,728	(179,107)	10,292,621	10,471,728	(171,413)	10,300,315

(2) 당기와 전기 중 유형자산 변동 내역은 다음과 같습니다.

① 당기

(단위: 천원)					
구분	기초	취득액	처분액	감가상각비	기말
토지	10,151,559	-	-	-	10,151,559
건물	148,755	-	-	(7,694)	141,061
구축물	1	-	-	-	1
합계	10,300,315	-	-	(7,694)	10,292,621

② 전기

(단위: 천원)					
구분	기초	취득액	처분액	감가상각비	기말
토지	10,151,559	-	-	-	10,151,559
건물	156,449	-	-	(7,694)	148,755
구축물	1	-	-	-	1
합계	10,308,009	-	-	(7,694)	10,300,315

12. 투자부동산

(1) 당기말과 전기말 현재 투자부동산의 구성내역은 다음과 같습니다.

(단위: 천원)						
구분	당기말			전기말		
	취득원가	감가상각누계액	장부금액	취득원가	감가상각누계액	장부금액
토지	9,029,800	-	9,029,800	9,029,800	-	9,029,800
건물	1,834,247	(1,073,422)	760,825	1,834,247	(1,037,040)	797,207
구축물	82,623	(64,911)	17,712	82,623	(63,559)	19,064
합계	10,946,670	(1,138,333)	9,808,337	10,946,670	(1,100,599)	9,846,071

(2) 당기와 전기 중 투자부동산 변동 내역은 다음과 같습니다.

① 당기

(단위: 천원)					
구분	기초	취득액	처분액	감가상각비	기말
토지	9,029,800	-	-	-	9,029,800
건물	797,207	-	-	(36,382)	760,825
구축물	19,064	-	-	(1,352)	17,712
합계	9,846,071	-	-	(37,734)	9,808,337

② 전기

(단위: 천원)					
구분	기초	취득액	처분액	감가상각비	기말
토지	9,029,800	-	-	-	9,029,800
건물	833,589	-	-	(36,382)	797,207
구축물	20,775	-	-	(1,711)	19,064
합계	9,884,164	-	-	(38,093)	9,846,071

(3) 당기와 전기 중 투자부동산 관련 당기손익으로 인식한 내역은 다음과 같습니다.

(단위: 천원)		
구분	당기	전기
투자부동산 관련한 임대수익	757,645	115,189
투자부동산과 직접 관련된 운영비용	175,137	436,239

(4) 당기말과 전기말 현재 투자부동산의 공정가치와 장부금액은 다음과 같습니다.

(단위: 천원)				
구분	당기말		전기말	
	공정가치	장부금액	공정가치	장부금액
토지	45,300,871	9,029,800	52,116,272	9,029,800
건물		760,825		797,207
구축물		17,712		19,064
합계	45,300,871	9,808,337	52,116,272	9,846,071

13. 무형자산

(1) 당기말과 전기말 현재 무형자산의 구성내역은 다음과 같습니다.

(단위: 천원)						
구분	당기말			전기말		
	취득원가	상각누계액	장부금액	취득원가	상각누계액	장부금액
산업재산권	292,890	(281,545)	11,345	289,070	(270,353)	18,717
소프트웨어	10,000	(5,000)	5,000	10,000	(3,000)	7,000
합계	302,890	(286,545)	16,345	299,070	(273,353)	25,717

(2) 당기와 전기 중 현재 무형자산의 변동내용은 다음과 같습니다.

① 당기

(단위: 천원)				
구분	기초장부금액	취득액	상각비	기말장부금액
산업재산권	18,717	3,820	(11,192)	11,345
소프트웨어	7,000	-	(2,000)	5,000
합계	25,717	3,820	(13,192)	16,345

② 전기

(단위: 천원)				
구분	기초장부금액	취득액	상각비	기말장부금액
산업재산권	24,228	7,715	(13,226)	18,717
소프트웨어	9,000	-	(2,000)	7,000
합계	33,228	7,715	(15,226)	25,717

14. 매입채무 및 기타유동채무

당기말과 전기말 현재 매입채무 및 기타유동채무의 구성내역은 다음과 같습니다.

(단위: 천원)		
구분	당기말	전기말
미지급금	67,969	48,132

15. 기타유동부채

당기말과 전기말 현재 기타유동부채의 구성내역은 다음과 같습니다.

(단위: 천원)		
구분	당기말	전기말
미지급배당금	204,580	204,412
미지급비용	44,910	43,963
선수수익	34,354	71,998
유동성임대보증금	1,000,000	-
현재가치할인차금	(35,083)	-
합계	1,248,761	320,373

16. 순확정급여부채

(1) 당기말과 전기말 현재 순확정급여부채와 관련하여 확정급여제도의 부채로 인식된 내역은 다음과 같습니다.

(단위: 천원)		
구분	당기말	전기말
확정급여채무의 현재가치	969,934	839,066
사외적립자산의 공정가치	(957,195)	(865,546)
기타투자자산(*1)	-	26,480
합계	12,739	-

(*1) 사외적립자산이 확정급여채무를 초과하는 경우에는 그 초과액을 투자자산으로 계상하고 있습니다.

(2) 당기와 전기 중 손익계산서의 손익으로 인식된 비용은 다음과 같습니다.

(단위: 천원)		
구분	당기	전기
총근무원가	124,725	113,303
이자비용	29,909	5,353
사외적립자산의 기대수익	(25,956)	(20,720)
합계	128,678	97,936

(3) 당기와 전기 중 기타포괄손익으로 인식한 순확정급여부채의 재측정요소는 다음과 같습니다.

(단위: 천원)		
구분	당기	전기
확정급여채무		
인구통계적가정의 변동에 의한 보험수리적 손실(이익)	1,660	-
재무적가정의 변동에 의한 보험수리적손실(이익)	6,331	8,130
가정과 실제의 차이에 의한 보험수리적손실(이익)	(31,757)	1,560
사외적립자산의 수익	(5,693)	(12,322)
법인세차감전 순확정급여부채 재측정요소	(29,459)	(2,632)

(4) 당기와 전기 중 총 비용을 포함하고 있는 계정과목과 금액은 다음의 내역과 같습니다.

(단위: 천원)		
구분	당기	전기
영업비용	128,678	97,936

(5) 당기와 전기 중 확정급여채무의 변동내역은 다음과 같습니다.

(단위: 천원)		
구분	당기	전기
기초금액	839,066	710,720
당기근무원가	124,725	113,303
이자비용	29,909	5,353
확정급여제도의 재측정요소 손실(이익)	(23,766)	9,690
기말금액	969,934	839,066

(6) 당기와 전기 중 사외적립자산의 공정가치의 변동내역은 다음과 같습니다.

(단위: 천원)		
구분	당기	전기
기초금액	865,546	717,504
사외적립자산의 기대수익	25,956	20,720
사업주 부담금 및 사업주 부담 퇴직급여 지급액	60,000	115,000
확정급여제도의 재측정요소 이익(손실)	5,693	12,322
기말금액	957,195	865,546

(7) 보고기간 중 사외적립자산의 운용내역은 다음과 같습니다.

(단위: %)		
구분	당기	전기
정기예금	100.0%	100.0%

(8) 당기말과 전기말 현재 주요 보험수리적 가정은 다음과 같습니다.

(단위: %)		
구 분	당기말	전기말
확정급여채무 측정시 할인율	3.03%	4.41%
사외적립자산의 기대수익율	3.03%	4.41%
물가상승율을 고려한 급여인상율	5.00%	5.00%

(9) 당기말 현재 유의적인 각각의 보험수리적 가정이 발생가능한 합리적인 범위 내에서 변동한다면 확정급여채무에 미치게 될 영향은 다음과 같습니다.

(단위: 천원)		
구 분	확정급여채무	
	1%p 상승	1%p 하락
할인율	(7,434)	11,089
급여인상율	10,829	(7,354)

(10) 당기와 전기중 비용으로 인식한 확정기여형 퇴직급여 금액은 다음과 같습니다.

(단위: 천원)		
구 분	당기	전기
확정기여형 퇴직급여	8,375	8,000

(11) 당기말 할인되지 않은 퇴직급여지급액의 만기구성 정보는 다음과 같으며, 확정급여채무의 가중평균만기는 1.12년입니다.

(단위: 천원)					
구 분	1년 미만	2년 미만	5년 미만	10년 미만	합계
급여지급액	37,250	1,053,370	-	-	1,090,620

17. 기타비유동부채

당기말과 전기말 현재 기타비유동부채의 구성내역은 다음과 같습니다.

(단위: 천원)		
구분	당기말	전기말
임대보증금	-	1,000,000
현재가치할인차금	-	(72,116)
합계	-	927,884

18. 자본금 및 자본잉여금

(1) 당기말과 전기말 현재 자본금은 다음과 같습니다.

(단위: 천원)		
구분	당기말	전기말
수권주식수	50,000,000 주	50,000,000 주
전액납입된 보통주식수	2,875,800 주	2,875,800 주
주당액면금액	1,000 원	1,000 원
자본금	2,875,800	2,875,800

(2) 당기말과 전기말 현재 자본잉여금은 다음과 같습니다.

(단위: 천원)		
구분	당기말	전기말
재평가적립금 (*1)	91,042,847	91,042,847
기타자본잉여금	4,400,955	4,400,955
합계	95,443,802	95,443,802

(*1) 당사는 과거 자산재평가법에 의한 자산재평가를 실시하였으며, 이에 따른 재평가차익을 재평가적립금으로 계상하고 있습니다. 동 재평가적립금은 현금배당의 재원으로 사용될 수 없으며, 자본전입 또는 결손보전을 위해서만 사용될 수 있습니다.

19. 이익잉여금

(1) 당기말과 전기말 현재 이익잉여금의 구성내역은 다음과 같습니다.

(단위: 천원)		
구분	당기말	전기말
법정적립금		
이익준비금 (*1)	2,222,000	2,222,000
임의적립금		
재무구조개선적립금	2,965,000	2,965,000
임의적립금	163,067,608	157,667,608
재평가적립금 (*2)	21,032,837	21,032,837
미처분이익잉여금	6,314,577	5,843,166
합계	195,602,022	189,730,611

(*1) 상법상의 규정에 따라 납입자본의 50%에 달할 때까지 매 결산기마다 금전에 의한 이익배당액의 10%이상을 이익준비금으로 적립하고 있습니다. 동 이익준비금은 현금배당의 재원으로 사용될 수 없으며, 자본전입 또는 결손보전을 위해서만 사용될 수 있습니다.

(*2) 당사는 2011년 1월 1일 이후에 개시하는 연차 보고기간부터 한국채택국제회계기준을 도입하였으며 이에 따라 2010년 1월 1일을 재평가기준일로 하여 유형자산(토지)에 대하여 재평가를 실시하였습니다.

(2) 당기와 전기 중 당사의 이익잉여금 처분내역은 다음과 같습니다.

(단위: 원)				
구 분	당 기		전 기	
	(처분예정일: 2025년 3월 24일)		(처분확정일: 2024년 3월 19일)	
I. 미처분이익잉여금		6,314,576,915		5,843,166,352
1. 전기이월미처분이익잉여금	40,072,752		28,671,692	
2. 지분법이익잉여금	(182,581,756)		(254,706,076)	
3. 순확정채무의 재측정요소	23,302,091		2,081,579	
4. 기타포괄손익-측정금융자산평가손익	-		-	
5. 당기순이익	6,433,783,828		6,067,119,157	
II. 임의적립금등의 이입액		-		-
III. 합 계		6,314,576,915		5,843,166,352
IV. 이익잉여금처분액		6,303,093,600		5,803,093,600
1. 임의적립금	5,900,000,000		5,400,000,000	
2. 현금배당 (주당배당금(률) 당기: 200원(20%) 전기: 200원(20%))	403,093,600		403,093,600	
V. 차기이월미처분이익잉여금		11,483,315		40,072,752

(3) 당기와 전기 중 배당금의 지급내역은 다음과 같습니다.

(단위: 주, 천원)		
구 분	당 기	전 기
주식의 종류	기명식 보통주식	기명식 보통주식
배당의 종류	현금배당	현금배당
배당받을 주식	2,015,468	2,165,953
주당배당률	20.0%	20.0%
배당금액	403,094	443,191

20. 기타자본구성요소

당기말과 전기말 현재 기타자본구성요소의 구성내역은 다음과 같습니다.

(단위: 천원)		
구분	당기말	전기말
기타포괄손익-공정가치측정금융자산평가이익	2,712,727	2,250,549
지분법자본변동	3,196,361	2,614,423
자기주식 (*1)	(26,328,272)	(26,328,272)
감자차손 (*2)	(69,466,900)	(69,466,900)
합계	(89,886,084)	(90,930,200)

(*1) 당사는 주가 안정화 및 주주가치 제고를 위하여 자기주식을 취득하였습니다.

(*2) 2016년 중 인적분할로 인하여 발생하였습니다.

21. 영업수익

당기와 전기 중 영업수익의 구성내역은 다음과 같습니다.

(단위: 천원)		
구분	당기	전기
고객과의 계약에서 생기는 수익		
브랜드수익	1,326,948	1,275,998
기타 원천으로부터의 수익		
임대수익	757,645	115,188
지분법수익	4,817,739	4,769,063
배당금수익	190,870	182,606
합계	7,093,202	6,342,855
고객으로부터 수익의 지리적 구분		
한국	1,326,948	1,275,998
고객으로부터 수익의 수익 인식 시기		
기간에 걸쳐 인식	1,326,948	1,275,998

22. 영업비용

당기와 전기 중 판매비와관리비의 구성내역은 다음과 같습니다.

(단위: 천원)		
구분	당기	전기
급여	673,742	669,216
퇴직급여	137,053	105,936
복리후생비	40,763	41,505
통신비	8,508	9,373
세금과공과	214,513	209,496
지급임차료	22,910	18,040
감가상각비	45,428	45,787
보험료	2,664	2,698
지급수수료	201,688	380,648
무형자산상각비	13,192	15,226
도서인쇄비	2,736	3,079
기타	764	4,804
합계	1,363,961	1,505,808

23. 비용의 성격별 분류

당기와 전기 중 비용의 성격별 분류는 다음과 같습니다.

(단위: 천원)		
구분	당기	전기
종업원급여	810,795	775,152
감가상각비및무형자산상각비	58,620	61,013
지급임차료	22,910	18,040
여비교통비	139	162
기타	471,497	651,441
합계	1,363,961	1,505,808

24. 금융수익

당기와 전기 중 금융수익의 구성내역은 다음과 같습니다.

(단위: 천원)		
계정과목명	당기	전기
이자수익	1,315,857	1,228,058
당기손익-공정가치측정금융자산평가이익	52,156	519,959
외환차익	55	734
외화환산이익	108,360	13,260
합계	1,476,428	1,762,011

25. 금융비용

당기와 전기 중 금융비용의 구성내역은 다음과 같습니다.

(단위: 천원)		
계정과목명	당기	전기
이자비용	37,033	3,071
당기손익-공정가치측정금융자산평가손실	22,198	-
기타의 손실상각비	-	13,260
외환차손	49	45
외화환산손실	108,360	-
합계	167,640	16,376

26. 기타수익

당기와 전기 중 기타수익의 구성내역은 다음과 같습니다.

(단위: 천원)		
구분	당기	전기
잡이익	63	163

27. 기타비용

당기와 전기 중 기타비용의 구성내역은 다음과 같습니다.

(단위: 천원)		
구분	당기	전기
잡손실	-	4

28. 법인세비용

(1) 당기와 전기 중 법인세비용은 구성내역은 다음과 같습니다.

(단위: 천원)		
구분	당기	전기
1. 당기 법인세		
기간손익에 대한 당기 법인세	370,035	76,779
당기에 인식한 조정사항	2,198	2,406
소 계	372,233	79,185
2. 이연법인세		
일시적차이로 인한 이연법인세 변동액	359,546	(306,653)
세액공제의 이월로 인한 이연법인세 변동액	1,380	12,555
이월결손금공제로 인한 이연법인세 변동액	-	154,709
소 계	360,926	(139,389)
3. 자본에 직접 부가되는 법인세 부담액	(128,849)	575,925
법인세 비용 합계	604,310	515,721

(2) 당기와 전기 중 법인세비용차감순이익에 대한 법인세비용과 적용세율을 사용하여 이론적으로 계산된 금액과의 차이는 다음과 같습니다.

(단위: 천원)		
구분	당 기	전 기
법인세비용차감전순이익	7,038,093	6,582,841
가중평균 적용세율에 따른 세부담액	1,448,962	1,353,814
조정사항		
비공제비용	211,740	6,158,767
비과세수익	(87,435)	(781,142)
일시적차이 중 이연법인세 미인식 효과	(800,822)	(1,078,311)
세액공제 및 감면	(3,531)	(10,135)
과거 기간의 당기 법인세액에 대한 조정효과	1,624	2,406
세율변동효과	-	(33,461)
기타	(166,228)	(5,096,217)
법인세비용	604,310	515,721

(3) 일시적차이 및 이연법인세자산(부채)의 증감내역은 다음과 같습니다.

① 당기

(단위: 천원)						
구분	차감할(가산할) 일시적차이			이연법인세자산(부채)		
	기초잔액	증감	기말잔액	기초잔액	증감	기말잔액
일시적차이로 인한 이연법인세						
종속기업투자	(44,705,258)	(1,549,385)	(46,254,643)	(2,490,659)	(159,000)	(2,649,659)
감가상각비	(358,350)	(516)	(358,866)	(74,895)	(108)	(75,003)
퇴직급여부채	(8,630)	68,009	59,379	(1,804)	14,214	12,410
토지재평가	(7,436,714)	-	(7,436,714)	(1,554,273)	-	(1,554,273)
기타	(516,743)	(413,286)	(930,029)	(107,999)	(86,377)	(194,376)
소계	(53,025,695)	(1,895,178)	(54,920,873)	(4,229,630)	(231,271)	(4,460,901)
세액공제로 인한 이연법인세						
세액공제이월액	3,052	(1,380)	1,672	3,052	(1,380)	1,672
자본에 직접 가감하는 이연법인세						
기타포괄손익-공정가치측정금융자산평가손익 등	(2,845,194)	(584,296)	(3,429,490)	(594,646)	(122,117)	(716,763)
순확정급여부채(자산) 재측정요소	8,630	(29,459)	(20,829)	1,804	(6,157)	(4,353)
이연법인세자산(부채) 합계						(5,180,345)

② 전기

(단위: 천원)						
구분	차감할(가산할) 일시적차이			이연법인세자산(부채)		
	기초잔액	증감	기말잔액	기초잔액	증감	기말잔액
일시적차이로 인한 이연법인세						
종속기업투자	(41,560,152)	(3,145,106)	(44,705,258)	(2,336,477)	(154,182)	(2,490,659)
감가상각비	(356,861)	(1,489)	(358,350)	(74,941)	46	(74,895)
퇴직급여부채	(13,698)	5,068	(8,630)	(2,989)	1,185	(1,804)
토지재평가	(7,436,714)	-	(7,436,714)	(1,561,710)	7,437	(1,554,273)
기타	74,458	(591,201)	(516,743)	15,636	(123,635)	(107,999)
소계	(49,292,967)	(3,732,728)	(53,025,695)	(3,960,481)	(269,149)	(4,229,630)
이월결손금공제로 인한 이연법인세						
이월결손금이월액	736,711	(736,711)	-	154,709	(154,709)	-
세액공제로 인한 이연법인세						
세액공제이월액	15,607	(12,555)	3,052	15,607	(12,555)	3,052
자본에 직접 가감하는 이연법인세						
기타포괄손익-공정가치측정금융자산평가손익 등	(5,576,767)	2,731,573	(2,845,194)	(1,171,121)	576,475	(594,646)
순확정급여부채(자산) 재측정요소	11,261	(2,631)	8,630	2,477	(673)	1,804
이연법인세자산(부채) 합계						(4,819,420)

(4) 당기말 및 전기말 현재 이연법인세자산(부채)의 장단기 구분은 다음과 같습니다.

(단위: 천원)		
구분	당기말	전기말
이연법인세자산		
12개월 이내에 회수될 이연법인세자산	19,330	20,353
12개월 후에 결제될 이연법인세자산	163,686	165,056
소계	183,016	185,409
이연법인세부채		
12개월 이내에 결제될 이연법인세부채	(1,084,271)	(884,739)
12개월 후에 결제될 이연법인세부채	(4,279,090)	(4,120,090)
소계	(5,363,361)	(5,004,829)
이연법인세자산(부채)순액	(5,180,345)	(4,819,420)

(5) 당기말 및 전기말 현재 인식되지 않은 이연법인세자산(부채)는 다음과 같습니다.

단위: 천원		
구분	당기말	전기말
이연법인세부채		
종속기업투자	(17,616,196)	(16,815,375)

29. 특수관계자

(1) 당기말과 전기말 현재 당사의 주요 특수관계자 현황은 다음과 같습니다.

구분	당기말	전기말
종속회사	샘표식품(주)	샘표식품(주)
	양포식품(주)	양포식품(주)
	(주)샘표아이에스피	(주)샘표아이에스피
	조치원식품(주)	조치원식품(주)
	선부(상해)상무유한공사(주1)	선부(상해)상무유한공사(주1)
	SEMPIO FOOD SERVICES INC(주1)	SEMPIO FOOD SERVICES INC(주1)
기타특수관계자	통도물류(주)	통도물류(주)
	성도물류(주)	성도물류(주)
	(주)누리팩	(주)누리팩
	(주)명진포장	(주)명진포장

(주1) 해당 기업은 샘표식품(주)의 종속기업입니다.

(2) 당기와 전기 중 특수관계자와의 거래 내역은 다음과 같습니다.

① 당기

(단위: 천원)						
구분	회사명	매출	금융수익	영업비용	배당금수입	배당금지급
종속기업	샘표식품(주)	1,235,600	42,315	71,386	451,168	-
	(주)샘표아이에스피	88,520	-	-	-	-
	선부(상해)상무유한공사	-	17,867	-	-	-
기타특수관계자	(주)명진포장	-	-	-	-	2,899
주요 경영진	대표이사	-	-	-	-	233,688
합계		1,324,120	60,182	71,386	451,168	236,587

② 전기

(단위: 천원)						
구분	회사명	매출	금융수익	영업비용	배당금수입	배당금지급
종속기업	샘표식품(주)	1,191,900	-	35,546	451,168	-
	(주)샘표아이에스피	84,098	-	-	500,000	-
	선부(상해)상무유한공사	-	17,019	-	-	-
기타특수관계자	(주)명진포장	-	-	-	-	2,899
주요 경영진	대표이사	-	-	-	-	233,688
합계		1,275,998	17,019	35,546	951,168	236,587

(3) 당기말과 전기말 현재 특수관계자에 대한 채권·채무 내역은 다음과 같습니다.

① 당기말

(단위: 천원)				
구분	회사명	미수금	대여금	미지급금
종속기업	샘표식품(주)	106,370	-	2,547
	(주)샘표아이에스피	7,613	-	-
	선부(상해)상무유한공사 (*1)	-	882,000	-
합계		113,983	882,000	2,547

(*1) 상기 대여금에 대하여 손실충당금 882,000천원이 계상되어 있습니다.

② 전기말

(단위: 천원)				
구분	회사명	미수금	대여금	미지급금
종속기업	샘표식품(주)	95,370	-	1,654
	(주)샘표아이에스피	8,146	-	-
	선부(상해)상무유한공사 (*1)	-	773,640	-
합계		103,516	773,640	1,654

(*1) 상기 대여금에 대하여 손실충당금 773,640천원이 계상되어 있습니다.

(4) 당기와 전기 중 특수관계자로부터의 대여거래 내역은 다음과 같습니다.

(단위: 천원)										
구분	당기					전기				
	기초금액	대여	회수	외화환산 손익	기말금액	기초금액	대여	회수	외화환산 손익	기말금액
선부(상해)상무유한공사	773,640	-	-	108,360	882,000	760,380	-	-	13,260	773,640

(5) 당기와 전기 중 특수관계자로부터의 차입거래 내역은 없습니다.

(6) 당사는 종속기업인 샘표식품(주)의 채무와 관련하여 단기금융상품을 담보로 제공하였습니다(주석 30 참조).

(7) 당기와 전기 중 주요 경영진에 대한 보상내역은 다음과 같습니다.

(단위: 천원)		
구분	당기	전기
단기급여	603,100	603,100
퇴직급여	128,678	97,936
합계	731,778	701,036

주요 경영진에는 이사(상임, 비상임 포함), 감사 및 기업 활동의 계획, 운영, 통제에 대한 중요한 권한과 책임을 가진 주요 임원을 포함하였습니다.

(8) 당사는 종속기업 중 샘표식품(주), (주)샘표아이에스피에 대하여 '샘표'브랜드 사용에 대하여 매출액의 일정비율을 브랜드 사용료로 수령하는 계약을 체결하고 있으며, 또한 샘표식품(주)와 물적자산사용, 용역에 관한 계약을 체결하고 있습니다.

30. 담보제공자산

당기말 현재 당사 및 종속회사의 채무를 위하여 담보로 제공되어 있는 자산의 내역은 다음과 같습니다.

(단위: 천원)					
담보제공 자산	장부금액	담보설정금액	담보제공 차입금액	담보제공사유	담보권자
창동 토지 및 건물	9,808,338	1,000,000	-	임대보증금	쿠팡로지스틱스서비스유한회사
단기금융상품(*1)	7,000,000	6,135,000	6,135,000	종속회사 채무담보	한국농수산식품유통공사
합계	16,808,338	7,135,000	6,135,000		

(*1) 당사는 종속회사인 샘표식품(주)의 채무와 관련하여 당기말 현재 단기금융상품 6,135,000천원을 담보제공하고 있습니다.

31. 우발부채와 약정사항

(1) 당기말과 전기말 현재 당사가 금융기관과 체결한 한도거래 약정내역은 없습니다.

(2) 당기말 현재 당사가 피고로 계류 중인 소송사건은 1건(소송가액 1,000백만원)이며, 해당 소송결과가 회사 재무제표에 미칠 영향을 현재로서는 예측할 수 없습니다.

(3) 기타약정사항

당기말 현재 당사는 샘표식품(주)와 상표제공, 물적자산사용, 용역에 관한 계약을 체결하고 있습니다. 또한, 지급이 예상되는 금액을 부채로 계상하였습니다.

32. 주당이익

(1) 당기와 전기 중 기본주당순이익의 계산내역은 다음과 같습니다.

(단위: 원, 주)		
구분	당기	전기
당기순이익	6,433,783,828	6,067,119,157
가중평균보통유통주식수	2,015,468주	2,041,344주
기본주당순이익	3,192	2,972

(2) 당기와 전기 중 가중평균유통보통주식수의 산정내역은 다음과 같습니다.

① 당기

(단위: 원, 주)		
구분	유통보통주식수	적수
기초	2,015,468	737,661,288

(*) 가중평균유통보통주식수 : $737,661,288 \div 366\text{일} = 2,015,468\text{주}$

② 전기

(단위: 원, 주)		
구분	유통보통주식수	적수
기초	2,160,396	788,544,540
자기주식의취득	(144,928)	(43,454,052)
합계		745,090,488

(*) 가중평균유통보통주식수 : $745,090,488 \div 365\text{일} = 2,041,344\text{주}$

당사는 잠재적 희석증권이 없으므로 희석주당손익은 산정하지 아니하였습니다.

33. 현금흐름표

(1) 영업활동 현금흐름 중 당기순이익조정을 위한 조정사항은 다음과 같습니다.

(단위: 천원)		
구분	당기	전기
퇴직급여	128,678	97,936
감가상각비	7,694	7,694
무형자산상각비	13,192	15,226
투자부동산감가상각비	37,734	38,092
기타의손실상각비	-	13,260
당기손익-공정가치측정금융자산평가손실	22,198	-
이자비용	37,033	3,071
외화환산손실	108,360	-
이자수익	(1,315,857)	(1,228,058)
배당금수익	(190,870)	(182,606)

(단위: 천원)		
구분	당기	전기
당기손익-공정가치측정금융자산평가이익	(52,156)	(519,959)
외화환산이익	(108,360)	(13,260)
지분법이익	(4,817,740)	(4,769,063)
법인세비용	604,309	515,722
합계	(5,525,785)	(6,021,945)

(2) 영업활동 현금흐름 중 순운전자본의 변동사항은 다음과 같습니다.

(단위: 천원)		
구분	당기	전기
미수금의 감소(증가)	(604,034)	126,434
선급비용의 감소(증가)	(1,744)	56
미지급금의 증가(감소)	19,837	(284,910)
미지급비용의 증가(감소)	947	(4,097)
선수수익의 증가(감소)	(37,645)	(3,189)
퇴직운용자산의 증가(감소)	(60,000)	(115,000)
합계	(682,639)	(280,706)

(3) 당기와 전기 중 현금의 유입·유출이 없는 거래 중 주요 거래는 다음과 같습니다.

(단위: 천원)		
구분	당기	전기
기타포괄손익-공정가치측정금융자산평가로 인한 증감	(584,296)	2,731,572

34. 위험관리

(1) 위험관리의 개요

당사는 금융상품을 운용함에 따라 신용위험, 유동성위험, 이자율위험 및 기타 가격 위험에 노출되어 있습니다. 본 주석은 상기 위험에 대한 당사의 노출정도 및 이와 관련하여 당사가 수행하고 있는 자본관리와 위험관리의 목적, 정책 및 절차와 위험 측정방법 등에 대한 질적 공시사항과 양적 공시사항을 포함하고 있습니다.

(2) 위험관리 개념체계

당사의 위험관리는 당사의 재무적 성과에 영향을 미치는 잠재적 위험을 식별하여 당사가 허용가능한 수준으로 감소, 제거 및 회피하는 것을 그 목적으로 하고 있습니다. 당사는 전사적인 수준의 위험관리 정책 및 절차를 마련하여 운영하고 있으며, 당사의 재무부문에서 위험관리에 대한 총괄책임을 담당하고 있습니다. 당사의 재무부문은 영업과 관련한 금융위험을 감시하고 관리하는 역할을 하고 있으며, 각 부서와의 긴밀한 공조와 투자기관 및 금융기관 등에서 제공하는 시장정보 등을 이용하여 주기적으로 모니터링, 평가 및 관리를 통해 시장위험에 대비하고 있습니다. 또한 우리 회사의 내부감사인은 위험 관리 정책 및 절차의 준수 여부와 위험노출 한도를 지속적으로 검토하고 있습니다.

(3) 금융위험관리

① 신용위험관리

당사는 금융상품의 당사자 중 일방이 의무를 이행하지 않아 상대방에게 재무손실을 입힐 신용위험에 노출되어 있습니다. 당사의 경영진은 신용위험을 관리하기 위하여 신용도가 일정 수준 이상인 거래처와 거래하고 있으며, 금융자산의 신용보강을 위한 정책과 절차를 마련하여 운영하고 있습니다. 당사는 신규 거래처와 계약시 공개된 재무정보와 신용평가기관에 의하여 제공된 정보 등을 이용하여 거래처의 신용도를 평가하고 이를 근거로 신용거래한도를 결정하고 있으며, 담보 또는 지급보증을 제공받고 있습니다.

또한, 당사는 주기적으로 거래처의 신용도를 재평가하여 신용거래한도를 재검토하고 담보수준을 재조정하고 있으며, 회수가 지연되는 금융자산에 대하여는 분기 단위로 회수지연 현황 및 회수대책을 보고하고 있으며 지연사유에 따라 적절한 조치를 취하고 있습니다.

금융자산의 장부금액은 신용위험에 대한 최대노출정도를 표시하고 있습니다. 당기말과 전기말 현재 당사의 신용위험에 대한 최대 노출정도는 다음과 같습니다.

(단위: 천원)		
구분	당기말	전기말
현금및현금성자산	439,970	68,202
매출채권 및 기타채권	1,679,599	797,274
단기금융상품	32,700,000	21,700,000
장기금융상품	-	10,000,000
합계	34,819,569	32,565,476

한편, 당사는 우리, KDB산업, NH농협 등의 금융회사에 현금및현금성자산 및 단기금융상품을 예치하고 있으며, 신용등급이 우수한 금융기관과 거래하고 있으므로 금융기관으로부터의 신용위험은 제한적입니다.

당기말과 전기말 현재 당사는 기대신용손실 모형이 적용되는 다음의 금융자산을 보유하고 있습니다.

- 상각후원가로 측정하는 기타 금융자산

상각후원가로 측정하는 기타 금융자산에는 미수금, 대여금 등이 포함됩니다. 당기와 전기 중 상각후원가로 측정되는 기타 금융자산에 대한 손실충당금의 변동 내역은 다음과 같습니다.

㉠ 당기

(단위: 천원)	
구분	대여금
기초 손실충당금	773,640
당기손익에 인식된 손실충당금의 증가(감소)	108,360
기말 손실충당금	882,000

㉞ 전기

(단위: 천원)	
구분	대여금
기초 손실충당금	760,380
당기손익에 인식된 손실충당금의 증가(감소)	13,260
기말 손실충당금	773,640

상각후원가로 측정하는 기타 금융자산은 모두 신용위험이 낮은 것으로 판단되며, 따라서 손실충당금은 12개월 기대신용손실로 인식하였습니다. 경영진은 적어도 한 개 이상의 주요 신용평가기관에서 투자 등급인 신용등급을 받은 상장 회사채의 경우 '신용위험이 낮은' 것으로 간주합니다. 그 외 금융상품은 채무불이행 위험이 낮고 단기간 내에 계약상 현금흐름을 지급할 수 있는 발행자의 충분한 능력이 있는 경우 신용위험이 낮은 것으로 간주합니다.

㉟ 유동성위험관리

당사의 경영진은 유동성위험을 관리하기 위하여 단기 및 중장기 자금관리계획을 수립하고 현금유출예산과 실제현금유출액을 지속적으로 분석·검토하여 금융부채와 금융자산의 만기구조를 대응시키고 있습니다. 당사의 경영진은 영업활동현금흐름과 금융자산의 현금유입으로 금융부채를 상환가능하다고 판단하고 있습니다.

당기말과 전기말 현재 금융부채의 만기 및 상환일정은 다음과 같습니다.

(단위: 천원)					
구분	장부금액	계약상 현금흐름	잔존계약만기		
			1년 미만	1 ~ 5년	5년 이상
당기말:					
기타유동채무	67,969	67,969	67,969	-	-
미지급비용	44,910	44,910	44,910	-	-
기타부채	964,917	1,000,000	1,000,000	-	-
합계	1,077,796	1,112,879	1,112,879	-	-
전기말:					
기타유동채무	48,132	48,132	48,132	-	-
미지급비용	43,963	43,963	43,963	-	-
기타부채	927,884	1,000,000	-	1,000,000	-
합계	1,019,979	1,092,095	92,095	1,000,000	-

상기 금융부채의 잔존만기별 현금흐름은 할인되지 아니한 명목금액으로서 지급을 요구받을 수 있는 기간 중 가장 이른 일자를 기준으로 작성되었습니다.

③ 이자율위험관리

당사는 당기말 현재 차입금이 없어, 관련 이자율변동위험에 노출되어 있지 않습니다.

④ 주가변동위험

당사는 유동성관리 및 영업상의 필요로 상장 및 비상장주식을 포함하는 지분 증권에 투자하고 있습니다. 당기말과 전기말 현재 당사의 시장성 있는 지분증권투자 (비상장 회사, 종속회사, 관계회사 제외)의 공정가액 및 시장성 있는 지분증권의 가격이 1% 변동하였을 때, 기타포괄손익(세후)의 변동금액은 다음과 같습니다.

(단위: 천원)		
구분	당기말	전기말
시장성 있는 지분증권 장부금액	6,133,885	5,527,967
주가변동위험	48,519	43,726

⑤ 외환관리

당기말과 전기말 현재 외화자산 및 외화부채는 없습니다.

(4) 자본관리

당사의 자본관리는 건전한 자본구조의 유지를 통한 주주이익 극대화를 목적으로 하고 있으며, 자본관리의 일환으로 안정적인 배당을 시행하고 있습니다. 당사의 자본구조는 차입금에서 현금및현금성자산 등을 차감한 순부채와 자본으로 구성되며, 전반적인 자본관리 정책은 전기와 동일합니다.

(단위: 천원)		
구분	당기말	전기말
차입금 총계	-	-
차감:		
현금및현금성자산	(439,970)	(68,202)
순차입금	(439,970)	(68,202)
자본총계	204,035,541	197,120,014
순차입금/자본 비율(*)	-	-

(*) 당사는 차입금이 없어 해당 비율을 산정하지 아니합니다.

35. 공정가치

(1) 금융상품 종류별 공정가치

금융상품의 종류별 장부금액 및 공정가치는 다음과 같습니다. 상각후원가로 측정하는 금융자산의 공정가치는 장부금액과 유사합니다.

① 당기말

(단위: 천원)		
구분	장부금액	공정가치
금융자산		
현금및현금성자산	439,970	439,970
매출채권 및 기타채권	1,679,599	1,679,599
단기금융상품	32,700,000	32,700,000
당기손익-공정가치측정금융자산	3,724,151	3,724,151
기타포괄손익-공정가치측정금융자산	7,082,669	7,082,669
합계	45,626,389	45,626,389
금융부채		
매입채무및기타채무	67,969	67,969
미지급배당금	204,580	204,412
기타유동부채(보증금)	964,917	964,917
합계	1,237,466	1,237,298

② 전기말

(단위: 천원)		
구분	장부금액	공정가치
금융자산		
현금및현금성자산	68,202	68,202
매출채권 및 기타채권	797,274	797,274
단기금융상품	21,700,000	21,700,000
장기금융상품	10,000,000	10,000,000
당기손익-공정가치측정금융자산	3,706,386	3,706,386
기타포괄손익-공정가치측정금융자산	6,498,373	6,498,373
합계	42,770,235	42,770,235

(단위: 천원)		
구분	장부금액	공정가치
금융부채		
매입채무및기타채무	48,132	48,132
미지급배당금	204,412	204,412
기타비유동부채(보증금)	927,884	927,884
합계	1,180,428	1,180,428

(2) 공정가치 서열체계

당사는 공정가치로 측정되는 금융상품에 대하여 공정가치 측정에 사용된 투입변수에 따라 다음과 같은 공정가치 서열체계로 분류하고 있습니다.

구분	투입변수의 유의성
수준 1	동일한 자산이나 부채에 대한 활성시장의 공시가격
수준 2	직접적으로 또는 간접적으로 관측가능한, 자산이나 부채에 대한 투입변수
수준 3	관측가능한 시장자료에 기초하지 않은, 자산이나 부채에 대한 투입변수

활성시장에서 거래되는 금융상품의 공정가치는 보고기간말 현재 고시되는 시장가격에 기초하여 산정됩니다. 거래소, 판매자, 중개인, 산업집단, 평가기관 또는 감독기관을 통해 공시가격이 용이하게 그리고 정기적으로 이용가능하고, 그러한 가격이 독립된 당사자 사이에서 정기적으로 발생한 실제 시장거래를 나타낸다면, 이를 활성시장으로 간주하며 '수준 1'에 포함됩니다.

당사는 활성시장에서 거래되지 아니하는 금융상품의 공정가치에 대하여 평가기법을 사용하여 결정하고 있습니다. 당사는 다양한 평가기법을 활용하고 있으며 보고기간말에 현재 시장 상황에 근거하여 가정을 수립하고 있습니다. 이러한 평가기법은 가능한 관측가능한 시장정보를 최대한 사용하고 기업특유정보를 최소한으로 사용합니다. 이때, 해당상품의 공정가치 측정에 요구되는 모든 유의적인 투입변수가 관측가능하다면 해당상품은 '수준 2'에 포함됩니다.

만약 하나 이상의 유의적인 투입변수가 관측가능한 시장정보에 기초한 것이 아니라면 해당 상품은 '수준 3'에 포함됩니다.

당기말과 전기말 현재 금융상품의 수준별 공정가치 측정치는 다음과 같으며, 당기와 전기 중 공정가치 서열체계의 각 수준간 이동은 없습니다.

(단위: 천원)				
구분	수준 1	수준 2	수준 3	합계
당기말 :				
당기손익-공정가치측정금융자산	-	-	3,724,152	3,724,152
기타포괄손익-공정가치측정금융자산	6,133,885	-	948,784	7,082,669
합계	6,133,885	-	4,672,936	10,806,821
전기말 :				
당기손익-공정가치측정금융자산	-	-	3,706,386	3,706,386
기타포괄손익-공정가치측정금융자산	5,527,966	-	970,407	6,498,373
합계	5,527,966	-	4,676,793	10,204,759

당사가 관측가능한 시장자료에 기초하지 않은 투입변수를 이용하여 금융상품의 공정가치를 평가하는 경우, 동 평가기법에 의해 산출된 공정가치와 거래가격이 다르다면 금융상품의 공정가치는 거래가격으로 인식합니다. 이 때 평가기법에 의해 산출된 공정가치와 거래가격의 차이는 즉시 손익으로 인식하지 않고, 이연하여 인식하며, 동 차이는 금융상품의 거래기간 동안 정액법으로 상각하고, 평가기법의 요소가 시장에서 관측가능해지는 경우 이연되고 있는 잔액을 즉시 손익으로 모두 인식합니다.

(3) 가치평가기법 및 투입변수

(단위: 천원)				
구분	공정가치	수준	가치평가기법	투입변수
<당기손익-공정가치측정금융자산>				
한국장류협동조합 출자금	111,500	3	-	-
유렉스웨이브 2호 액티브시니어 투자조합 출자금	1,043,088	3	순자산가치법	-
요즈마-ATU게임체인저펀드1호	2,569,564	3	DCF법 등	-
<기타포괄손익-공정가치측정금융자산>				
(주)제이티비씨	173,409	3	유사기업이용법	성장율, 할인율 등
(주)매일방송	775,375	3	현금흐름할인모형 유사기업이용법	성장율, 할인율 등

(4) 당기와 전기 중 '수준 3'에 해당하는 금융상품의 변동내역은 다음과 같습니다.

(단위: 천원)		
구분	당기	전기
기초금액	4,676,793	4,119,026
취득 및 처분	(12,193)	105,000
평가손익	8,336	452,767
기말금액	4,672,936	4,676,793

36. 범주별 금융상품

(1) 당기말과 전기말 현재 금융자산의 범주별 장부금액은 다음과 같습니다.

(단위: 천원)		
구분	당기말	전기말
상각후원가로 측정하는 금융자산		
현금및현금성자산	439,970	68,202
매출채권및기타채권	1,679,599	797,274
단기금융상품	32,700,000	21,700,000
장기금융상품	-	10,000,000
소계	34,819,569	32,565,476
당기손익-공정가치측정금융자산	3,724,151	3,706,386
기타포괄손익-공정가치측정금융자산	7,082,669	6,498,373
합계	45,626,389	42,770,235

(2) 당기말과 전기말 현재 금융부채의 범주별 장부금액은 다음과 같습니다.

(단위: 천원)		
구분	당기말	전기말
상각후원가로 측정하는 금융자산		
매입채무 및 기타유동채무	67,969	48,132
미지급배당금	204,580	204,412
기타유동부채(보증금)	964,917	927,884
합계	1,237,466	1,180,428

(3) 당기와 전기중 금융상품 범주별 순손익은 다음과 같습니다.

① 당기

(단위: 천원)				
구분	금융자산			금융부채
	상각후원가로 측정하는 금융자산	당기손익- 공정가치 측정금융자산	기타포괄손익 -공정가치 측정금융자산	상각후원가로 측정하는 금융부채
배당금수익	-	-	190,870	-
이자수익	1,315,857	-	-	-
당기손익-공정가치측정금융자산평가이익	-	52,156	-	-
기타포괄손익-공정가치측정금융자산평가이익	-	-	605,918	-
외환차익	55	-	-	-
외화환산이익	108,360	-	-	-
이자비용	-	-	-	(37,033)
당기손익-공정가치측정금융자산평가손실	-	(22,198)	-	-
외화환산손실	(108,360)	-	-	-
외환차손	(49)	-	-	-
기타포괄손익-공정가치측정금융자산평가손실	-	-	(21,622)	-
합계	1,315,863	29,958	775,166	(37,033)

② 전기

(단위: 천원)				
구분	금융자산			금융부채
	상각후원가로 측정하는 금융자산	당기손익- 공정가치 측정금융자산	기타포괄손익 -공정가치 측정금융자산	상각후원가로 측정하는 금융부채
배당금수익	-	-	182,606	-
이자수익	1,228,058	-	-	-
당기손익-공정가치측정금융자산평가이익	-	519,959	-	-
외환차익	734	-	-	-
외화환산이익	13,260	-	-	-
손실충당금환입(상각비)	(13,260)	-	-	-
이자비용	-	-	-	(3,071)
외환차손	(45)	-	-	-
기타포괄손익-공정가치측정금융자산평가손실	-	-	(2,731,572)	-
합계	1,228,747	519,959	(2,548,966)	(3,071)

37. 부문별 보고

당사는 기업회계기준서 제1108호 '영업부문'에 따른 보고부문이 자회사 관리 및 투자를 목적으로 하는 단일부문으로 구성되어 있습니다.

6. 배당에 관한 사항

1) 회사의 배당정책에 관한 사항

우리회사는 정관에 의거 이사회 결의를 통해 배당을 실시하고 있으며, 배당가능이익 범위 내에서 현금흐름, 경영환경 등을 고려하여 적정수준의 배당률을 결정하고 있습니다. 지주회사로서 자회사 관리 및 투자 등에 중점을 둘 예정이며, 배당은 향후에도 안정적으로 계속 실시할 예정입니다.

2) 배당관련 예측가능성 제공에 관한 사항

가. 정관상 배당절차 개선방안 이행 가부

구분	현황 및 계획
정관상 배당액 결정 기관	이사회
정관상 배당기준일을 배당액 결정 이후로 정할 수 있는지 여부	없음
배당절차 개선방안 이행 관련 향후 계획	제54기 정기주주총회에 배당절차 개선 안건이 있음

나. 배당액 확정일 및 배당기준일 지정 현황

구분	결산월	배당여부	배당액 확정일	배당기준일	배당 예측가능성 제공여부	비고
제54기	2024.12	○	2025.03.24	2024.12.31	○	2025년 3월 24일 개최 예정 정기주주총회에서 확정 예정임
제53기	2023.12	○	2024.03.19	2023.12.31	X	-
제52기	2022.12	○	2023.03.20	2022.12.31	X	-

3) 기타 참고사항(배당 관련 정관의 내용 등)

가. 배당 관련 정관 규정

1) 이익 배당(정관 제41조)

- ① 이익의 배당은 금전과 주식으로 할 수 있다.
- ② 이익의 배당을 주식으로 하는 경우 회사가 수종의 주식을 발행한 때에는 주주총회의 결의로 그와 다른 종류의 주식으로도 할 수 있다.
- ③ 제1항의 배당은 제12조 제1항에서 정한 날 현재의 주주명부에 기재된 주주 또는 등록된 질권자에게 지급한다.

2) 배당금 지급 청구권의 소멸시효(정관 제42조)

- ① 배당금의 지급 청구권은 5년간 이를 행사하지 아니하면 소멸시효가 완성된다.
- ② 제1항의 시효의 완성으로 인한 배당금은 본 회사에 귀속한다.

나. 최근 3사업연도 배당에 관한 사항

주요배당지표

구 분	주식의 종류	당기	전기	전전기
		제54기	제53기	제52기
주당액면가액(원)		1,000	1,000	1,000
(연결)당기순이익(백만원)		10,732	10,635	16,202
(별도)당기순이익(백만원)		6,434	6,067	10,389
(연결)주당순이익(원)		5,325	5,210	4,831
현금배당금총액(백만원)		-	-	-
주식배당금총액(백만원)		-	-	-
(연결)현금배당성향(%)		3.8	4.1	2.7
현금배당수익률(%)	보통주	0.52	0.41	0.42
	우선주	-	-	-
주식배당수익률(%)	보통주	-	-	-
	우선주	-	-	-
주당 현금배당금(원)	보통주*	200	200	200
	우선주	-	-	-
주당 주식배당(주)	보통주	-	-	-
	우선주	-	-	-

* 상기 표의 당기 현금배당금은 정기주주총회 승인전 금액으로 제54기 정기주주총회(2025년 3월 24일 예정)에서 부결되거나 수정이 발생한 경우 정정보고서를 통해 그 내용 및 사유 등을 반영할 예정임

다. 과거 배당 이력

(단위: 회, %)

연속 배당횟수		평균 배당수익률	
분기(중간)배당	결산배당	최근 3년간	최근 5년간
0	53	0.41	0.43

* 회사는 설립 후 매 기(제1기 ~ 제53기) 결산배당을 했습니다.

** 상기 평균배당수익률은 최근 3년(제53기 ~ 제51기), 최근 5년(제53기 ~ 제49기) 배당 수익률의 단순평균입니다.

7. 증권의 발행을 통한 자금조달에 관한 사항

7-1. 증권의 발행을 통한 자금조달 실적

[지분증권의 발행 등과 관련된 사항]

증자(감자)현황

(기준일 : 2024년 12월 31일)

(단위 : 원, 주)

주식발행 (감소)일자	발행(감소) 형태	발행(감소)한 주식의 내용				
		종류	수량	주당 액면가액	주당발행 (감소)가액	비고
-	-	-	-	-	-	-

[채무증권의 발행 등과 관련된 사항]

채무증권 발행실적

(기준일 : 2024년 12월 31일)

(단위 : 원, %)

발행회사	증권종류	발행방법	발행일자	권면(전자 등록)총액	이자율	평가등급 (평가기관)	만기일	상환 여부	주관회사
-	-	-	-	-	-	-	-	-	-
합 계	-	-	-	-	-	-	-	-	-

기업어음증권 미상환 잔액

(기준일 : 2024년 12월 31일)

(단위 : 원)

잔여만기		10일 이하	10일초과 30일이하	30일초과 90일이하	90일초과 180일이하	180일초과 1년이하	1년초과 2년이하	2년초과 3년이하	3년 초과	합 계
미상환 잔액	공모	-	-	-	-	-	-	-	-	-
	사모	-	-	-	-	-	-	-	-	-
	합계	-	-	-	-	-	-	-	-	-

단기사채 미상환 잔액

(기준일 : 2024년 12월 31일)

(단위 : 원)

잔여만기		10일 이하	10일초과 30일이하	30일초과 90일이하	90일초과 180일이하	180일초과 1년이하	합 계	발행 한도	잔여 한도
미상환 잔액	공모	-	-	-	-	-	-	-	-
	사모	-	-	-	-	-	-	-	-
	합계	-	-	-	-	-	-	-	-

회사채 미상환 잔액

(기준일 : 2024년 12월 31일)

(단위 : 원)

잔여만기		1년 이하	1년초과 2년이하	2년초과 3년이하	3년초과 4년이하	4년초과 5년이하	5년초과 10년이하	10년초과	합 계
미상환 잔액	공모	-	-	-	-	-	-	-	-
	사모	-	-	-	-	-	-	-	-
	합계	-	-	-	-	-	-	-	-

신종자본증권 미상환 잔액

(기준일 : 2024년 12월 31일)

(단위 : 원)

잔여만기		1년 이하	1년초과 5년이하	5년초과 10년이하	10년초과 15년이하	15년초과 20년이하	20년초과 30년이하	30년초과	합 계
미상환 잔액	공모	-	-	-	-	-	-	-	-
	사모	-	-	-	-	-	-	-	-
	합계	-	-	-	-	-	-	-	-

조건부자본증권 미상환 잔액

(기준일 : 2024년 12월 31일)

(단위 : 원)

잔여만기		1년 이하	1년초과 2년이하	2년초과 3년이하	3년초과 4년이하	4년초과 5년이하	5년초과 10년이하	10년초과 20년이하	20년초과 30년이하	30년초과	합 계
미상환	공모	-	-	-	-	-	-	-	-	-	-
	사모	-	-	-	-	-	-	-	-	-	-

잔여만기		1년 이하	1년초과 2년이하	2년초과 3년이하	3년초과 4년이하	4년초과 5년이하	5년초과 10년이하	10년초과 20년이하	20년초과 30년이하	30년초과	합 계
잔액	합계	-	-	-	-	-	-	-	-	-	-

7-2. 증권의 발행을 통해 조달된 자금의 사용실적

해당사항 없음

8. 기타 재무에 관한 사항

가. 재무제표 재작성 등 유의사항

1) 재무제표 재작성

해당사항 없습니다.

2) 합병, 분할, 자산양수도, 영업양수도에 관한 사항

가) 2021년 4월 21일 이사회 결의에 따라 샘표식품 주식회사로 파트너원 밸류업 2호 창업벤처전문 사모투자 합자회사 지분을 500백만원에 양도하였습니다.

3) 자산유동화와 관련한 자산매각의 회계처리 및 우발채무 등에 관한 사항

가) 자산유동화와 관련한 자산매각의 회계처리
해당사항 없습니다.

나) 중요한 소송사건
해당사항 없습니다.

다) 채무보증 내역
해당사항 없습니다.

4) 기타 재무제표 이용에 유의하여야 할 사항

가) 감사보고서 상 강조사항과 핵심감사사항

사업연도	강조사항 등	핵심감사사항
제54기	-	재고자산의 평가
제53기	-	재고자산의 평가
제52기	-	재고자산의 평가

나. 대손충당금 설정현황

1) 계정과목별 대손충당금 설정내역

(단위 : 천원, %)

구 분	계정과목	채권 총액	대손충당금	대손충당금 설정율
제54기	매출채권	38,036,708	1,118,568	2.9%
	대여금	-	-	-
	미수금	1,450,841	6,807	0.5%
	합 계	39,487,549	1,125,375	2.8%
제53기	매출채권	38,572,083	796,626	2.1%
	대여금	-	-	-
	미수금	2,144,414	6,829	0.3%
	합 계	40,716,496	803,456	2.0%
제52기	매출채권	38,446,137	656,358	1.7%
	대여금	-	-	-
	미수금	2,468,898	7,236	0.3%
	합 계	40,915,034	663,594	1.6%

2) 최근 3사업연도의 대손충당금 변동 현황

(단위 : 천원)

구 분	제54기	제53기	제52기
1. 기초 대손충당금 잔액 합계	803,456	663,594	971,129
2. 순대손처리액(①-②±③)	(57,398)	(297)	297,022
① 대손처리액(상각채권액)	-	-	304,137
② 상각채권회수액	-	-	-
③ 기타증감액	(57,398)	(297)	(7,114)
3. 대손상각비 계상(환입)액	264,521	139,564	(10,512)
4. 연결실체 변동	-	-	-
5. 분할로 인한 변동	-	-	-
6. 기말 대손충당금 잔액 합계	1,125,375	803,456	663,594

3) 매출채권관련 대손충당금 설정방침

가) 대손충당금 설정방침

연결실체는 개별채권에 대하여 손상사건이 발생했다는 객관적인 증거가 있는 경우 개별분석을 통하여 회수금액을 파악하고 회수가능액과 장부가액의 차이를 손상차손으로 인식

나) 대손처리 기준

매출채권 등에 대해 아래와 같은 사유 발생시 대손 처리함

- 파산, 부도, 강제집행, 사업의 폐지, 채무자의 사망, 실종 등으로 인해 회수 불능이 객관적으로 입증되는 경우
- 소송에 패소하였거나 법적 청구권이 소멸한 경우
- 외부 채권회수 전문기관이 회수가 불가능하다고 통지한 경우
- 기타 법인세법시행령 제62조 1항에서 규정하는 사유 발생시

4) 제54기 현재 경과기관별 매출채권 및 기타채권 잔액 현황

(단위 : 천원, %)

구 분	6월 이하	6월 초과 1년 이하	1년 초과	계
금 액	40,008,783	89,555	616,342	40,714,681
구성비율	98.3%	0.2%	1.5%	100.0%

다. 재고자산 현황(연결기준)

1) 최근 3사업연도의 재고자산의 사업부문별 보유현황

(단위:천원)

사업부문	계정과목	제54기	제53기	제52기
식품 제조	상품	24,411,669	27,677,648	22,309,498
	제품	15,220,998	15,947,043	21,258,099
	재공품	15,189,156	14,552,335	13,158,002
	원재료	9,119,065	9,990,403	12,230,509
	저장품	298,183	106,779	113,240
	미착품	4,846,652	3,814,848	4,679,826
	합계	69,085,723	72,089,056	73,749,174
총자산대비 재고자산 구성비율(%) [재고자산÷ 기말자산총계 x 100]		14.4%	15.2%	15.9%
재고자산회전율(회수) [(연환산 매출원가÷ {(기초재고 + 기말재고)÷ 2})]		3.7 회	3.5 회	3.6 회

2) 재고자산의 실사내용

가)실사일자

매년 12월 말을 기준으로 정기 재고조사 실시

나) 재고실사시 전문가의 참여 또는 감사인의 입회여부 등

외부감사인 소속 공인회계사의 입회하에 실시

다) 장기체화재고 등 내역

재고자산의 시가가 취득원가보다 하락한 경우에는 저가법을 사용하여 재고 자산의 대차대조표가액을 결정하고 있으며, 당분기말 현재 재고자산에 대한 평가내역은 다음과 같습니다.

(단위:천원)

계정과목	취득원가	보유금액	평가충당	기말잔액	비 고
상 품	24,948,236	24,948,236	(536,567)	24,411,669	-
제 품	15,741,403	15,741,403	(520,405)	15,220,998	-
재 공 품	15,251,837	15,251,837	(62,681)	15,189,156	-
원 재 료	9,197,614	9,197,614	(78,549)	9,119,065	-
저 장 품	298,183	298,183	-	298,183	-
미 착 품	4,846,652	4,846,652	-	4,846,652	-
합 계	70,283,925	70,283,925	(1,198,202)	69,085,723	-

라. 공정가치평가 내역

1) 공정가치평가 절차 요약

가) 금융자산

1) 분류

2018년 1월 1일부터 연결회사는 다음의 측정 범주로 금융자산을 분류합니다.

- 당기손익-공정가치 측정 금융자산
- 기타포괄손익-공정가치 금융자산
- 상각후원가 측정 금융자산

금융자산은 금융자산의 관리를 위한 사업모형과 금융자산의 계약상 현금흐름 특성에 근거하여 분류합니다.

공정가치로 측정하는 금융자산의 손익은 당기손익 또는 기타포괄손익으로 인식합니다. 채무상품에 대한 투자는 해당 자산을 보유하는 사업모형에 따라 그 평가손익을 당기손익 또는 기타포괄손익으로 인식합니다. 연결회사는 금융자산을 관리하는 사업모형을 변경하는 경우에만 채무상품을 재분류합니다.

단기매매항목이 아닌 지분상품에 대한 투자는 최초 인식시점에 후속적인 공정가치 변동을 기타포괄손익으로 표시할 것을 지정하는 취소불가능한 선택을 할 수 있습니다. 지정되지 않은 지분상품에 대한 투자의 공정가치 변동은 당기손익으로 인식합니다.

2) 측정

연결회사는 최초 인식시점에 금융자산을 공정가치로 측정하며, 당기손익-공정가치 측정 금융자산이 아닌 경우에 해당 금융자산의 취득과 직접 관련되는 거래원가는 공정가치에 가산합니다. 당기손익-공정가치 측정 금융자산의 거래원가는 당기손익으로 비용처리합니다.

내재파생상품을 포함하는 복합계약은 계약상 현금흐름이 원금과 이자로만 구성되어 있는지를 결정할 때 해당 복합계약 전체를 고려합니다.

① 채무상품

금융자산의 후속적인 측정은 금융자산의 계약상 현금흐름 특성과 그 금융자산을 관리하는 사업모형에 근거합니다. 연결회사는 채무상품을 다음의 세 범주로 분류합니다.

(가) 상각후원가 측정 금융자산

계약상 현금흐름을 수취하기 위해 보유하는 것이 목적인 사업모형 하에서 금융자산을 보유하고, 계약상 현금흐름이 원리금만으로 구성되어 있는 자산은 상각후원가로 측정합니다. 상각후원가로 측정하는 금융자산으로서 위험회피관계의 적용 대상이 아닌 금융자산의 손익은 해당 금융자산을 제거하거나 손상할 때 당기손익으로 인식합니다. 유효이자율법에 따라 인식하는 금융자산의 이자수익은 '금융수익'에 포함됩니다.

(나) 기타포괄손익-공정가치 측정 금융자산

계약상 현금흐름의 수취와 금융자산의 매도 둘 다를 통해 목적을 이루는 사업모형 하에서 금융자산을 보유하고, 계약상 현금흐름이 원리금만으로 구성되어 있는 금융자산은 기타포괄손익-공정가치로 측정합니다. 손상차손(환입)과 이자수익 및 외환손익을 제외하고는, 공정가치로 측정하는 금융자산의 평가손익은 기타포괄손익으로 인식합니다. 금융자산을 제거할 때에는 인식한 기타포괄손익누계액을 자본에서 당기손익으로 재분류합니다. 유효이자율법에 따라 인식하는 금융자산의 이자수익은 '금융수익'에 포함됩니다. 외환손익은 '금융수익 또는 금융원가'으로 표시하고 손상차손은

'기타손실'으로 표시합니다.

(다) 당기손익-공정가치 측정 금융자산

상각후원가 측정이나 기타포괄손익-공정가치 측정 금융자산이 아닌 채무상품은 당기손익-공정가치로 측정됩니다. 위험회피관계가 적용되지 않는 당기손익-공정가치 측정 채무상품의 손익은 당기손익으로 인식하고 발생한 기간에 손익계산서에 '기타 이익 또는 기타손실'으로 표시합니다.

② 지분상품

연결회사는 모든 지분상품에 대한 투자를 후속적으로 공정가치로 측정합니다. 공정가치 변동을 기타포괄손익으로 표시할 것을 선택한 장기적 투자목적 또는 전략적 투자목적의 지분상품에 대해 기타포괄손익으로 인식한 금액은 해당 지분상품을 제거할 때에도 당기손익으로 재분류하지 않습니다. 이러한 지분상품에 대한 배당수익은 연결회사가 배당을 받을 권리가 확정된 때 '금융수익'으로 당기손익으로 인식합니다.

당기손익-공정가치로 측정하는 금융자산의 공정가치 변동은 손익계산서에 '금융수익 또는 금융원가'으로 표시합니다. 기타포괄손익-공정가치로 측정하는 지분상품에 대한 손상차손(환입)은 별도로 구분하여 인식하지 않습니다.

3) 손상

연결회사는 미래전망정보에 근거하여 상각후원가로 측정하거나 기타포괄손익-공정가치로 측정하는 채무상품에 대한 기대신용손실을 평가합니다. 손상 방식은 신용위험의 유의적인 증가 여부에 따라 결정됩니다. 단, 매출채권 및 리스채권에 대해 연결회사는 채권의 최초 인식시점부터 전체기간 기대신용손실을 인식하는 간편법을 적용합니다.

4) 인식과 제거

금융자산의 정형화된 매입 또는 매도는 매매일에 인식하거나 제거합니다. 금융자산은 현금흐름에 대한 계약상 권리가 소멸하거나 금융자산을 양도하고 소유에 따른 위험과 보상의 대부분을 이전한 경우에 제거됩니다.

연결회사가 금융자산을 양도한 경우라도 채무자의 채무불이행시의 소구권 등으로

양도한 금융자산의 소유에 따른 위험과 보상의 대부분을 연결회사가 보유하는 경우에는 이를 제거하지 않고 그 양도자산 전체를 계속하여 인식하되, 수취한 대가를 금융부채로 인식합니다. 해당 금융부채는 연결재무상태표에 '차입금'으로 분류하고 있습니다.

5) 금융상품의 상계

금융자산과 부채는 인식한 자산과 부채에 대해 법적으로 집행가능한 상계권리를 현재 보유하고 있고, 순액으로 결제하거나 자산을 실현하는 동시에 부채를 결제할 의도를 가지고 있을 때 상계하여 재무상태표에 순액으로 표시합니다. 법적으로 집행가능한 상계권리는 미래사건에 좌우되지 않으며, 정상적인 사업과정의 경우와 채무불이행의 경우 및 지급불능이나 파산의 경우에도 집행가능한 것을 의미합니다.

나) 금융부채

1) 분류 및 측정

연결회사의 당기손익-공정가치 측정 금융부채는 단기매매목적의 금융상품입니다. 주로 단기간 내에 재매입할 목적으로 부담하는 금융부채는 단기매매금융부채로 분류됩니다. 또한, 위험회피회계의 수단으로 지정되지 않은 파생상품이나 금융상품으로부터 분리된 내재파생상품도 단기매매금융부채로 분류됩니다.

당기손익-공정가치 측정 금융부채, 금융보증계약, 금융자산의 양도가 제거조건을 충족하지 못하는 경우에 발생하는 금융부채를 제외한 모든 비파생금융부채는 상각후원가로 측정하는 금융부채로 분류되고 있으며, 재무상태표 상 "매입채무", "차입금" 및 "기타금융부채" 등으로 표시됩니다.

특정일에 의무적으로 상환해야 하는 우선주는 부채로 분류됩니다. 이러한 우선주에 대한 유효이자율법에 따른 이자비용은 다른 금융부채에서 인식한 이자비용과 함께 포괄손익계산서 상 "금융원가"로 인식됩니다.

2) 제거

금융부채는 계약상 의무가 이행, 취소 또는 만료되어 소멸되거나 기존 금융부채의 조

건이 실질적으로 변경된 경우에 재무상태표에서 제거됩니다. 소멸하거나 제3자에게 양도한 금융부채의 장부금액과 지급한 대가(양도한 비현금자산이나 부담한 부채를 포함)의 차액은 당기손익으로 인식합니다.

다) 파생상품

파생상품은 최초 인식시 계약일의 공정가치로 측정하며, 후속적으로 매 보고기간 말의 공정가치로 측정하고 있습니다. 파생상품의 공정가치 변동으로 인한 평가손익은 각각 아래와 같이 인식하고 있습니다.

1) 위험회피회계

연결회사는 환율위험을 회피하기 위하여 통화선도, 통화스왑 등의 파생상품계약을 체결하고 있습니다. 회피대상위험으로 인한 자산 또는 부채, 확정계약의 공정가치의 변동(공정가치위험회피), 발생가능성이 매우 높은 예상거래 또는 확정거래의 환율변동위험(현금흐름위험회피)을 회피하기 위하여 일부 파생상품을 위험회피수단으로 지정하고 있습니다.

연결회사는 위험회피관계의 개시시점에 위험회피관계, 위험관리목적과 위험회피전략을 공식적으로 지정하고 문서화를 수행하고 있습니다. 또한 이 문서에는 위험회피수단, 위험회피대상항목 및 위험회피관계의 개시시점과 그 후속기간에 회피대상위험으로 인한 위험회피대상항목의 공정가치 또는 현금흐름의 변동을 위험회피수단이 상쇄하는 효과를 평가하는 방법 등을 포함하고 있습니다.

① 공정가치위험회피

위험회피수단으로 지정되고, 공정가치위험회피회계의 적용요건을 충족한 파생상품의 공정가치 변동은 당기손익으로 인식하고 있으며, 회피대상위험으로 인한 위험회피대상항목의 공정가치변동도 당기손익으로 인식하고 있습니다. 위험회피수단의 공정가치변동과 회피대상위험으로 인한 위험회피대상항목의 공정가치변동은 위험회피대상항목과 관련된 포괄손익계산서의 같은 항목에 인식됩니다. 공정가치위험회피회계는 연결회사가 더 이상 위험회피관계를 지정하지 않거나 위험회피수단이 소멸, 매각, 청산 또는 행사되거나 공정가치 위험회피회계의 적용요건을 더 이상 충족하지 않을 경우 중단됩니다. 회피대상위험으로 인한 위험회피대상항목의 장부금액 조정액

은 위험회피회계가 중단된 날부터 상각하여 당기손익으로 인식하고 있습니다.

② 현금흐름위험회피

위험회피수단으로 지정되고 현금흐름위험회피회계의 적용요건을 충족한 파생상품의 공정가치변동분 중 위험회피에 효과적인 부분은 자본으로 처리하며, 위험회피에 비효과적인 부분은 당기손익으로 인식하고 있습니다. 현금흐름위험회피회계는 연결회사가 더 이상 위험회피관계를 지정하지 않거나 위험회피수단이 소멸, 매각, 청산, 행사되거나, 현금흐름위험회피회계의 적용요건을 더 이상 충족하지 않을 경우 중단됩니다. 현금흐름위험회피회계의 중단시점에서 자본으로 인식한 파생상품의 누적평가손익은 향후 예상거래가 발생하는 보고기간에 걸쳐 당기손익으로 인식하고 있습니다. 다만, 예상거래가 더 이상 발생하지 않을 것이라 예상되는 경우에는 자본으로 인식한 파생상품의 누적평가손익은 즉시 당기손익으로 인식하고 있습니다.

라) 범주별 금융상품

(1) 당기말과 전기말 현재 금융자산의 범주별 장부금액은 다음과 같습니다.

(단위: 천원)		
구분	당기말	전기말
상각후원가로 측정하는 금융자산		
현금및현금성자산	29,980,738	16,020,386
매출채권 및 기타채권	39,540,986	40,729,303
단기금융상품	63,250,000	59,639,400
장기금융상품	2,000	10,002,000
기타비유동채권	9,305,964	8,890,992
소계	142,079,688	135,282,081
당기손익-공정가치 측정 금융자산	5,022,730	5,170,540
기타포괄손익-공정가치 측정 금융자산	11,217,119	10,362,523
합계	158,319,537	150,815,144

(2) 당기말과 전기말 현재 금융부채의 범주별 장부금액은 다음과 같습니다.

(단위: 천원)		
구분	당기말	전기말
상각후원가로 측정하는 금융자산		
매입채무 및 기타유동채무	35,565,920	40,384,776
단기차입금	68,272,000	47,135,000
유동성장기부채	—	23,994,000
미지급비용	1,970,803	1,798,594
미지급배당금	207,907	207,384
유동리스부채	2,025,139	2,166,942
임대보증금(유동)	964,917	—
장기차입금	572,000	—
장기미지급비용	562,560	751,760
비유동리스부채	1,739,115	2,448,388
임대보증금(비유동)	22,896	946,056
합계	111,903,257	119,832,900

(*) 리스부채는 기준서 제1107호에 따라 공정가치 공시에서 제외하였습니다.

(3) 당기와 전기 중 금융상품 범주별 순손익은 다음과 같습니다.

① 당기

(단위: 천원)				
구분	금융자산			금융부채
	상각후원가로 측정하는 금융자산	당기손익 -공정가치 측정 금융자산	기타포괄손익 -공정가치 측정 금융자산	상각후원가 금융부채
배당금수익	—	—	202,929	—
이자수익	3,572,013	—	—	—
당기손익-공정가치측정금융자산평가이익	—	52,156	—	—
기타포괄손익-공정가치측정금융자산평가이익	—	—	876,218	—
외화환산이익	3,071,660	—	—	—
외환차익	1,839,789	—	—	893,556
손실충당금환입(상각비)	(264,521)	—	—	—
이자비용	—	—	—	(1,883,854)
당기손익-공정가치측정금융자산평가손실	—	(199,833)	—	—
기타포괄손익-공정가치측정금융자산평가손실	—	—	(21,622)	—
외화환산손실	(12,000)	—	—	(161,531)
외환차손	(961,932)	—	—	(474,829)
합계	7,245,009	(147,677)	1,057,525	(1,626,658)

② 전기

(단위: 천원)				
구분	금융자산			금융부채
	상각후원가로 측정하는 금융자산	당기손익 -공정가치 측정 금융자산	기타포괄손익 -공정가치 측정 금융자산	상각후원가 금융부채
배당금수익	-	-	194,056	-
이자수익	3,385,314	-	-	-
당기손익-공정가치측정금융자산평가이익	-	519,959	-	-
기타포괄손익-공정가치측정금융자산평가이익	-	-	929,794	-
외화환산이익	18,393	-	-	-
외환차익	1,641,960	-	-	766,597
손실충당금환입(상각비)	(139,970)	-	-	-
기타의손실충당금환입(상각비)	406	-	-	-
이자비용	-	-	-	(799,596)
당기손익-공정가치측정금융자산평가손실	-	(197,743)	-	-
외화환산손실	(577,741)	-	-	(24,908)
외환차손	(806,523)	-	-	(905,649)
합계	3,521,839	322,216	1,123,850	(963,556)

마) 공정가치 서열체계

연결회사는 공정가치로 측정되는 금융상품에 대하여 공정가치 측정에 사용된 투입변수에 따라 다음과 같은 공정가치 서열체계로 분류하고 있습니다.

구분	투입변수의 유의성
수준 1	동일한 자산이나 부채에 대한 활성시장의 공시가격
수준 2	직접적으로 또는 간접적으로 관측가능한, 자산이나 부채에 대한 투입변수
수준 3	관측가능한 시장자료에 기초하지 않은, 자산이나 부채에 대한 투입변수

활성시장에서 거래되는 금융상품의 공정가치는 보고기간말 현재 고시되는 시장가격에 기초하여 산정됩니다. 거래소, 판매자, 중개인, 산업집단, 평가기관 또는 감독기관을 통해 공시가격이 용이하게 그리고 정기적으로 이용가능하고, 그러한 가격이 독립된 당사자 사이에서 정기적으로 발생한 실제 시장거래를 나타낸다면, 이를 활성시장으로 간주하며 '수준 1'에 포함됩니다.

연결회사는 활성시장에서 거래되지 아니하는 금융상품의 공정가치에 대하여 평가기법을 사용하여 결정하고 있습니다. 연결회사는 다양한 평가기법을 활용하고 있으며 보고기간말에 현재 시장 상황에 근거하여 가정을 수립하고 있습니다. 이러한 평가기법은 가능한 관측가능한 시장정보를 최대한 사용하고 기업특유정보를 최소한으로 사용합니다. 이때, 해당상품의 공정가치 측정에 요구되는 모든 유의적인 투입변수가 관측가능하다면 해당상품은 '수준 2'에 포함됩니다.

만약 하나 이상의 유의적인 투입변수가 관측가능한 시장정보에 기초한 것이 아니라면 해당 상품은 '수준 3'에 포함됩니다.

당기말과 전기말 현재 금융상품의 수준별 공정가치 측정치는 다음과 같으며, 당기와 전기 중 공정가치 서열체계의 각 수준간 이동은 없습니다

(단위: 천원)				
구분	수준 1	수준 2	수준 3	합계
당기말:				
당기손익-공정가치측정금융자산	-	-	5,022,731	5,022,731
기타포괄손익-공정가치측정금융자산	6,133,885	-	5,083,234	11,217,119
합계	6,133,885	-	10,105,965	16,239,850
전기말:				
당기손익-공정가치측정금융자산	-	-	5,170,540	5,170,540
기타포괄손익-공정가치측정금융자산	5,527,966	-	4,834,557	10,362,523
합계	5,527,966	-	10,005,097	15,533,063

연결회사가 관측가능한 시장자료에 기초하지 않은 투입변수를 이용하여 금융상품의 공정가치를 평가하는 경우, 동 평가기법에 의해 산출된 공정가치와 거래가격이 다르다면 금융상품의 공정가치는 거래가격으로 인식합니다. 이 때 평가기법에 의해 산출된 공정가치와 거래가격의 차이는 즉시 손익으로 인식하지 않고 이연하여 인식하며, 동 차이는 금융상품의 거래기간 동안 정액법으로 상각하고, 평가기법의 요소가 시장에서 관측가능해지는 경우 이연되고 있는 잔액을 즉시 손익으로 모두 인식합니다.

(1) 가치평가기법 및 투입변수

(단위: 천원)				
구분	공정가치	수준	가치평가방법	투입변수
<당기손익-공정가치측정금융자산>				
한국장류협동조합 출자금	111,500	3	-	-
통조림협동조합 출자금	186,906	3	-	-
유렉스웨이브 2호 액티브시니어 투자조합 출자금	1,043,088	3	순자산가치법	-
요즈마-ATU게임체인저펀드1호	2,569,564	3	DCF법 등	-
파트너원 벨류업 2호 창업벤처전문사모투자 합자회사	321,896	3	자산접근법	-
코리아바이오 유니콘 창업벤처전문사모투자 합자회사	789,777	3	자산접근법	-
<기타포괄손익-공정가치측정금융자산>				
(주)제이티비씨	173,409	3	유사기업이용법	성장율, 할인율 등
(주)매일방송	775,375	3	현금흐름할인모형 유사기업이용법	성장율, 할인율 등
(주)엠티홀딩스	4,134,450	3	순자산가치평가법	-

(2) 당기와 전기 중 '수준 3'에 해당하는 금융상품의 변동내역은 다음과 같습니다.

(단위: 천원)		
구분	당기	전기
기초금액	10,005,097	6,294,473
취득 및 처분	(133)	116,450
평가손익	101,001	3,594,174
기말금액	10,105,965	10,005,097

IV. 이사의 경영진단 및 분석의견

1. 예측정보에 대한 유의사항

우리회사가 동 이사의 경영진단 및 분석의견서에서 미래에 발생할 것으로 예측하여 기재 또는 표시한 내용은 동 의견서 작성시점의 사건 및 재무성과에 대한 회사의 의견을 반영한 것입니다. 동 예측정보는 미래의 경영환경과 관련된 다양한 가정에 기초하고 있으며, 이러한 가정들은 동 의견서 작성시점의 합리적인 근거에 기초하였지만 외부환경, 회사 내부경영과 관련된 요인 및 기타 변수로 인하여 결과적으로 부정확한 것으로 판명될 수도 있습니다.

우리회사는 동 의견서의 예측정보 작성시점 이후에 발생하는 위험 또는 불확실성을 반영하기 위하여 예측정보에 기재한 사항을 수정하는 정정보고서를 공시할 의무는 없습니다. 결론적으로, 이러한 주의문구는 모든 예측정보에 대하여 적용되며, 동 의견서상에서 회사가 예상한 결과 또는 사항이 실현되거나 회사가 당초에 예상한 영향이 발생한다는 확신을 제공할 수 없습니다. 동 의견서에 기재된 예측정보는 동 의견서 작성시점을 기준으로 작성한 것이며, 회사가 이러한 위험요인이나 예측정보를 업데이트할 책임이 없음을 유의하시기 바랍니다.

2. 개요

우리회사는 자회사 관리 및 투자를 목적으로 하는 지주사업부문을 영위하고 있습니다.

우리회사의 주요 수입원은 지주사업으로는 브랜드 사용자에게서 매출액의 일정비율만큼 받는 브랜드 수수료, 출자회사 보유 지분에 대한 배당수익, 소유 부동산의 임대를 통한 임대 수익 등으로 구성됩니다.

(단위: 천원, %)

사업부문	항목	금 액	비중	비고
지주 사업	지분법 이익	4,817,740	67.9	-
	브랜드 수수료	1,326,948	18.7	-
	임대 수익	757,645	10.7	창동 부동산
	배당금	190,870	2.7	-

사업부문	항목	금 액	비중	비고
합계		7,093,203	100	-

3. 재무상태 및 영업실적

가. 재무상태

(단위 : 원,%)

과 목	제 54 기말 (2024.12.31 현재)	제 53 기말 (2023.12.31 현재)	증감액	증감율(%)
유 동 자 산	206,559,971,881	190,023,540,407	16,536,431,474	8.7
비 유 동 자 산	273,220,948,129	284,560,062,455	(11,339,114,326)	(4.0)
자 산 총 계	479,780,920,010	474,583,602,862	5,197,317,148	1.1
유 동 부 채	122,340,913,957	126,599,533,070	(4,258,619,113)	(3.4)
비 유 동 부 채	16,696,627,105	18,170,551,971	(1,473,924,866)	(8.1)
부 채 총 계	139,037,541,062	144,770,085,041	(5,732,543,979)	(4.0)
자 본 금	2,875,800,000	2,875,800,000	-	0.0
자 본 잉 여 금	95,443,802,779	95,443,802,779	-	0.0
이 익 잉 여 금	196,511,398,333	190,504,251,208	6,007,147,125	3.2
기타자본구성요소	(89,899,998,281)	(90,930,200,253)	1,030,201,972	(1.1)
지배기업소유주지분	204,931,002,831	197,893,653,734	7,037,349,097	3.6
소수주주지분	135,812,376,117	131,919,864,087	3,892,512,030	3.0
자 본 총 계	340,743,378,948	329,813,517,821	10,929,861,127	3.3
부채와자본 총계	479,780,920,010	474,583,602,862	5,197,317,148	1.1

※ 상기 내용은 한국채택국제회계기준에 따라 연결기준으로 작성되었습니다.

우리회사의 자산 총계는 전기 대비 1.1% 증가한 4,798억원입니다. 유동자산은 현금 및 현금성자산 140억원 증가 등에 기인하여 전기 대비 8.7% 증가한 2,066억원이고, 비유동자산은 장기금융상품 100억원 감소, 무형자산 22억원 감소 등에 기인하여 전기 대비 4.0% 감소한 2,732억원입니다.

부채 총계는 전기 대비 4.0% 감소한 1,390억원입니다. 유동부채는 매입채무 및 기타유동채무 48억원 감소 등에 기인하여 전기 대비 3.4% 감소한 1,223억원이고, 비유동부채는 기타비유동부채 11억원 감소 등에 기인하여 전기 대비 8.1% 감소한 167억원입니다.

자본 총계는 당기순이익 등에 기인하여 전기 대비 3.3% 증가한 3,407억원입니다.

또한 부채비율은 전기 43.9% 대비 3.1%p 감소한 40.8%로 재무건전성은 양호하다고 판단됩니다.

나. 영업실적

(단위 : 원, %)

과 목	제 54 기 (2024.01.01 ~ 12.31)		제 53 기 (2023.01.01 ~ 12.31)		증감	
	금 액	비율(%)	금 액	비율(%)	금 액	증감율(%)
1. 매출액	404,955,848,041	100.0	383,926,496,950	100.0	21,029,351,091	5.5
2. 매출원가	258,009,229,358	63.7	254,798,731,124	66.4	3,210,498,234	1.3
3. 매출총이익	146,946,618,683	36.3	129,127,765,826	33.6	17,818,852,857	13.8
4. 판매비와관리비	141,071,384,404	34.8	120,996,864,429	31.5	20,074,519,975	16.6
5. 영업이익	5,875,234,279	1.5	8,130,901,397	2.1	(2,255,667,118)	(27.7)
6. 법인세차감전순이익	11,780,889,510	2.9	11,398,891,529	3.0	381,997,981	3.4
7. 당기순이익	10,732,118,074	2.7	10,634,772,183	2.8	97,345,891	0.9

※ 상기 내용은 한국채택국제회계기준에 따라 연결기준으로 작성되었습니다.

우리회사의 매출액은 전기 대비 5.5% 증가한 4,050억원이며 매출원가율은 매출액 대비 63.7%로 매출총이익은 1,469억원입니다. 이는 연결실체의 내부거래를 제거하여 대부분 종속기업인 샘표식품(주)의 실적이 반영된 것입니다.

판매비와관리비는 종속회사인 샘표식품(주)의 광고선전비 75억원 증가, 급여 43억원 증가 등에 기인하여 전기 대비 16.6% 증가한 1,411억원입니다.

영업이익은 상기 내용과 같이 종속회사인 샘표식품(주)의 실적 영향에 따라 전기 대비 27.7% 감소한 59억원입니다.

법인세차감전순이익은 전기 대비 3.4% 증가한 118억원으로 외화환산이익 31억원 증가의 영향입니다. 당기순이익은 법인세비용 11억원을 차감한 107억원입니다.

4. 유동성 및 자금조달과 지출

가. 회사의 유동성 지표

(단위 : %)

구 분	산 식	제 54 기말	제 53 기말
유 동 비 율	(유동 자산 ÷ 유동 부채) × 100	168.8	150.1
부 채 비 율	(부채 총계 ÷ 자기 자본) × 100	40.8	43.9

구 분	산 식	제 54 기말	제 53 기말
차입금 의존도	(차입금 ÷ 총 자산) x 100	14.3	15.0

※ 상기 내용은 한국채택국제회계기준 작성기준에 따라 연결기준으로 작성되었습니다.

유동 비율은 유동자산 165억원 증가와 유동부채 43억원 감소에 의하여 전기 대비 18.7%p 증가한 168.8%입니다. 이는 현금 및 현금성 자산 증가와 매입채무 및 기타유동채무 감소에 기인하였습니다.

부채 비율은 부채총액 57억원 감소와 자기자본 109억원 증가에 의하여 전기 대비 3.1%p 감소한 40.8%입니다. 이는 매입채무 및 기타유동채무 감소와 당기순이익에 의한 자기자본 증가에 기인하였습니다.

차입금 의존도는 차입금 23억원 감소와 총자산 52억원 증가에 의하여 전기 대비 0.7%p 감소한 14.3%로 연결실체의 수익성 및 재무 안전성이 양호하다고 판단됩니다.

나. 장/단기 차입금의 구성내용 및 부채구조

(단위 : 원)

과 목	제 54 기말	제 53 기말	증 감	비 고
단기차입금	68,272,000,000	47,135,000,000	21,137,000,000	-
유동성장기부채	-	23,994,000,000	(23,994,000,000)	
장기차입금	572,000,000	-	572,000,000	-
계	68,844,000,000	71,129,000,000	(2,285,000,000)	-

※ 상기 내용은 한국채택국제회계기준에 따라 연결기준으로 작성되었습니다.

단기차입금은 전기대비 44.8% 증가한 683억원이며, KDB산업은행의 운영자금 신규 차입 등에 기인하였습니다. 유동성장기부채는 전기 240억원을 전액 상환하였습니다. 장기차입금은 우리은행 운영자금 신규 차입으로 인해 전기 대비 6억원 증가하였습니다. 이에 따라 연결실체의 부채비율과 차입금 의존도가 전기보다 감소하였습니다.

V. 회계감사인의 감사의견 등

1. 외부감사에 관한 사항

가. 회계감사인의 명칭 및 감사의견

사업연도	구분	감사인	감사의견	의견변형사유	계속기업 관련 중요한 불확실성	강조사항	핵심감사사항
제54기 (당기)	감사보고서	에일회계법인	적정의견	-	-	-	-
	연결감사 보고서	에일회계법인	적정의견	-	-	-	재고자산의 평가
제53기 (전기)	감사보고서	대성삼경회계법인	적정의견	-	-	-	-
	연결감사 보고서	대성삼경회계법인	적정의견	-	-	-	재고자산의 평가
제52기 (전전기)	감사보고서	대성삼경회계법인	적정의견	-	-	-	-
	연결감사 보고서	대성삼경회계법인	적정의견	-	-	-	재고자산의 평가

나. 감사용역 체결현황

(단위 : 백만원, 시간)

사업연도	감사인	내 용	감사계약내역		실제수행내역	
			보수	시간	보수	시간
제54기(당기)	에일회계법인	외감법에 의한 외부감사	45	800	45	800
제53기(전기)	대성삼경회계법인	외감법에 의한 외부감사	45	631	45	733
제52기(전전기)	대성삼경회계법인	외감법에 의한 외부감사	40	539	40	668

다. 회계감사인과의 비감사용역 계약체결 현황

사업연도	계약체결일	용역내용	용역수행기간	용역보수	비고
제54기(당기)	-	-	-	-	-
제53기(전기)	-	-	-	-	-
제52기(전전기)	-	-	-	-	-

라. 내부감사기구가 회계감사인과 논의한 결과

구분	일자	참석자	방식	주요 논의 내용
1	2024년 06월 24일	회사측 : 감사 감사인측 : 업무수행이사 1인	서면제출	감사인원, 독립성관련 윤리적요구사항 준수

구분	일자	참석자	방식	주요 논의 내용
2	2024년 08월 02일	회사측 : 감사, 최고재무책임자 1명, 회계팀장 1명 감사인측 : 업무수행이사 외 5명	대면회의	2024년 반기 검토 결과 논의
3	2024년 12월 17일	회사측 : 감사 감사인측 : 업무수행이사 외 1인	대면회의	감사인원 및 투입시간, 감사계약 및 계획에 대한 사항, 핵심감사사항 선정계획, 내부회계관리제도 검토 진행 상황 등
4	2025년 03월 10일	회사측 : 감사 감사인측 : 업무수행이사 1인	서면제출	핵심감사 사항 및 재무제표 감사 결과, 내부회계관리제도 감사 결과 및 감사인의 독립성 등

마. 회계감사인의 변경

당사는 제54기(당기) 회계감사인을 대성삼정회계법인에서 예일회계법인으로 변경하였습니다. 이는 기존 감사인과 계약기간 만료 후, '주식회사 등의 외부감사에 관한 법률' 및 동법 시행령에 따라 증권선물위원회의 지정에 의한 것입니다.

당사의 종속회사는 현재 2개이며, 당기 중에 SFS는 Kim&Lee LLP에서 BNP March CPAs LLP으로 외부감사인을 변경하였습니다.

2. 내부통제에 관한 사항

1) 내부통제구조의 평가

공시대상기간에 내부회계관리제도 이외의 내부통제구조를 평가받은 사실이 없습니다.

2) 내부회계관리제도

경영진의 내부회계 관리제도 효과성 평가 결과

사업연도	구분	운영실태 보고서 보고일자	평가 결론	중요한 취약점	시정조치 계획 등
제54기 (당기)	내부회계 관리제도	2025.02.07	중요성의 관점에서 효과적으로 설계되어 운영되고 있다고 판단	-	-
	연결내부회계 관리제도	-	-	-	-
제53기 (전기)	내부회계 관리제도	2024.02.05	중요성의 관점에서 효과적으로 설계되어 운영되고 있다고 판단	-	-

사업연도	구분	운영실태 보고서 보고일자	평가 결론	중요한 취약점	시정조치 계획 등
	연결내부회계 관리제도	-	-	-	-
제52기 (전전기)	내부회계 관리제도	2023.02.10	중요성의 관점에서 효과적으로 설계되어 운영되고 있다고 판단	-	-
	연결내부회계 관리제도	-	-	-	-

감사(위원회)의 내부회계관리제도 효과성 평가 결과

사업연도	구분	평가보고서 보고일자	평가 결론	중요한 취약점	시정조치 계획 등
제54기 (당기)	내부회계 관리제도	2025.02.19	중요성의 관점에서 효과적으로 설계되어 운영되고 있다고 판단	-	-
	연결내부회계 관리제도	-	-	-	-
제53기 (전기)	내부회계 관리제도	2024.02.13	중요성의 관점에서 효과적으로 설계되어 운영되고 있다고 판단	-	-
	연결내부회계 관리제도	-	-	-	-
제52기 (전전기)	내부회계 관리제도	2023.02.17	중요성의 관점에서 효과적으로 설계되어 운영되고 있다고 판단	-	-
	연결내부회계 관리제도	-	-	-	-

감사인의 내부회계관리제도 감사의견(검토결론)

사업연도	구분	감사인	유형 (감사/검토)	감사의견 또는 검토결론	지적사항	회사의 대응조치
제54기 (당기)	내부회계 관리제도	예일회계법인	감사	적정의견	-	-
	연결내부회계 관리제도	-	-	-	-	-
제53기 (전기)	내부회계 관리제도	대성삼경회계법인	감사	적정의견	-	-
	연결내부회계 관리제도	-	-	-	-	-
제52기	내부회계 관리제도	대성삼경회계법인	감사	적정의견	-	-

사업연도	구분	감사인	유형 (감사/검토)	감사의견 또는 검토결론	지적사항	회사의 대응조치
(전전기)	연결내부회계 관리제도	-	-	-	-	-

3) 내부회계관리· 운영조직

1. 내부회계관리· 운영조직 인력 및 공인회계사 보유현황

소속기관 또는 부서	총 원	내부회계담당인력의 공인회계사 자격증 보유비율			내부회계담당 인력의 평균경력월수
		내부회계 담당인력수(A)	공인회계사자격증 소지자수(B)	비율 (B/A*100)	
감사(위원회)	1	1	-	-	106
이사회	1	1	-	-	132
경영관리팀	2	2	-	-	219

2. 회계담당자의 경력 및 교육실적

직책 (직위)	성명	회계담당자 등록여부	경력 (단위:년, 개월)		교육실적 (단위:시간)	
			근무연수	회계관련경력	당기	누적
내부회계 관리자	오충열	등록함	22년 10개월	11년 0개월	-	20
회계담당임원	-	-	-	-	-	-
회계담당직원	유장열	등록함	12년 5개월	16년 5개월	8	66

VI. 이사회 등 회사의 기관에 관한 사항

1. 이사회에 관한 사항

가. 이사회 구성 개요

우리회사의 이사회는 공시기준일 현재 2인의 사내이사, 1인의 사외이사 등 3인의 이사로 구성되어 있으며 이사회 의장은 정관에 따라 대표이사(박진선)가 담당하고 있습니다.

각 이사의 주요 이력 및 업무분장은 'VIII. 임원 및 직원 등에 관한 사항'을 참고하시기 바랍니다.

사외이사 및 그 변동현황

(단위 : 명)

이사의 수	사외이사 수	사외이사 변동현황		
		선임	해임	중도퇴임
3	1	0	0	0

* 인원 수는 공시서류작성기준일 현재 기준임

나. 중요의결사항 등

회차	개최일자	의안내용	가결 여부	사내이사	사내이사	사외이사
				박진선 (출석률 : 100%)	오종열 (출석률 : 100%)	김진만 (출석률 : 100%)
1차	2024.02.05	1. 제53기 외부감사전 별도재무제표 승인의 건 (보고사항) 2. 제53기 내부회계관리제도 운영실태 보고의 건	가결 -	찬성 -	찬성 -	찬성 -
2차	2024.02.13	1. 제53기 외부감사전 연결재무제표 승인의 건 (보고사항) 2. 제53기 내부회계관리제도 운영실태평가 보고의 건	가결 -	찬성 -	찬성 -	찬성 -
		3. 제53기 정기주주총회 개최 및 부의안건 승인의 건	가결 찬성	찬성 찬성	찬성 찬성	찬성 찬성
		4. 제53기 재무제표 승인 권한의 주주총회 위임 건	가결 찬성	찬성 찬성	찬성 찬성	찬성 찬성
3차	2024.03.19	1. 이사보수 결정의 건 2. 감사보수 결정의 건	가결 가결	찬성 찬성	찬성 찬성	찬성 찬성
4차	2024.08.12	1. 샘표식품(주)의 한국농수산식품유통공사 차입관련 담보제공의 건	가결	찬성	찬성	찬성

다. 이사회내 위원회

해당사항 없음

라. 이사의 독립성

이사는 주주총회에서 선임하며, 주주총회에서 선임할 이사 후보자는 이사회에서 선

정하여 주주총회에 제출할 의안으로 확정하고 있습니다. 이사의 선임 관련하여 관련 법규에 의거한 주주제안이 있는 경우, 이사회는 적법한 범위 내에서 이를 주주총회 의안으로 제출하고 있습니다. 사외이사추천위원회는 설치되어 있지 않습니다.

직명	성명	추천인	임기	연임여부 (연임 횟수)	선임배경	회사와의 거래	최대주주 또는 주요주주와의 관계
대표이사 (상근)	박진선	이사회	~2026.03.20	연임 (2)	이사회 추천	해당사항 없음	본인
사내이사 (상근)	오충열	이사회	~2026.03.20	연임 (2)	이사회 추천	해당사항 없음	해당사항 없음
사외이사 (비상근)	김진만	이사회	~2027.03.22	연임 (1)	이사회 추천	해당사항 없음	해당사항 없음

* 명단은 공시서류작성기준일 현재 기준임

마. 사외이사의 전문성

1) 사외이사 지원조직

공시기준일 현재 사외이사 지원조직이 없습니다.

2) 사외이사 교육실적

사외이사 교육 미실시 내역

사외이사 교육 실시여부	사외이사 교육 미실시 사유
미실시	특이사항이 없어 교육을 실시하지 않았음

2. 감사제도에 관한 사항

가. 감사

1) 감사의 인적사항

우리회사는 공시기준일 현재 감사위원회를 별도로 설치하고 있지 아니하며, 주주총회 결의에 의하여 선임된 감사 1명이 감사 업무를 수행하고 있습니다.

감사의 인적사항은 'VIII. 임원 및 직원 등에 관한 사항'을 참고하시기 바랍니다

감사 현황

성명	사외이사 여부	경력	회계·재무전문가 관련		
			해당 여부	전문가 유형	관련 경력
박승현	-	<ul style="list-style-type: none"> ○ 일본 게이오(KEIO) 대학교 관리공학 박사 ○ 1986.03 ~ 2015.02 : 인하대학교 산업경영공학과 교수 ○ 2015.03 ~ 현재 : 인하대학교 명예교수 ○ 2011.03 ~ 2016.03 : 샘표 주식회사 감사(비상근) ○ 2016.03 ~ 현재 : 샘표 주식회사 감사 	-	-	-

2) 감사의 독립성

감사는 이사회에 참석하여 독립적으로 이사의 업무를 감독할 수 있으며, 제반업무와 관련하여 관련 장부 및 관계서류를 해당부서에 제출을 요구할 수 있습니다. 또한 필요시 회사로부터 영업에 관한 사항을 보고 받을 수 있으며, 적절한 방법으로 경영 정보에 접근할 수 있습니다.

선출기준의 주요 내용	선출기준의 충족여부	관련 법령 등
1명 이상	충족(1명)	상법 제542조의 10(상근감사)의 1항
그밖의 결격요건(최대주주의 특수관계자 등)	충족(해당사항 없음)	상법 제542조의 10(상근감사)의 2항

직명	성명	선임배경	추천인	임기	연임여부 (연임 횟수)	회사와의 관계	최대주주 또는 주요 주주와의 관계
감사	박승현	이사회 추천	이사회	~ 2025.03.21	연임 (4)	해당사항 없음	해당사항 없음

우리회사 정관에 기재된 감사의 직무는 다음과 같습니다.

- ① 감사는 본 회사의 회계와 업무를 감사한다.
- ② 감사는 이사회에 출석하여 의견을 진술할 수 있다.
- ③ 감사는 회의의 목적사항과 소집의 이유를 기재한 서면을 이사회에 제출하여 소집을 청구할 수 있다.
- ④ 감사는 그 직무를 수행하기 위하여 필요한 때에는 자회사에 대하여 영업의 보고를 요구할 수 있다. 이 경우 자회사가 지체없이 보고를 하지 아니할 때 또는 그 보고의 내용을 확인할 필요가 있을 때에는 자회사의 업무와 재무 상태를 조사할 수 있다.

3) 감사의 주요활동내역

개최일자	의안내용		가결여부	감사	비고
				박승현 (출석률 : 100%)	
2024.02.05	결의	1. 제53기 외부감사전 별도재무제표 승인의 건	가결	참석	-
2024.02.05	보고	(보고사항) 2. 제53기 내부회계관리제도 운영실태 보고의 건	-	참석	-
		1. 제53기 외부감사전 연결재무제표 승인의 건	가결		

개최일자	의안내용		가결여부	감사	비고
				박승현 (출석률 : 100%)	
2024.02.13	결의	3. 제53기 정기주주총회 개최 및 부의안건 승인의 건 4. 제53기 재무제표 승인 권한의 주주총회 위임 건	가결 가결	참석	-
	보고	(보고사항) 2. 제53기 내부회계관리제도 운영실태평가 보고의 건	-	참석	-
2024.03.19	결의	1. 이사보수 결정의 건 2. 감사보수 결정의 건	가결 가결	참석	-
2024.08.12	결의	1. 샘표식품(주)의 한국농수산식품유통공사 차입관련 담보제공의 건	가결	참석	

4) 교육 실시 현황

감사 교육 미실시 내역

감사 교육 실시여부	감사 교육 미실시 사유
미실시	특이사항 없음

감사위원회 지원조직 현황

부서(팀)명	직원수(명)	직위(근속연수)	주요 활동내역
경영관리팀	2	차장 1명, 과장 1명 (평균 14년)	교육 및 감사업무 지원

나. 준법지원인

해당사항 없음

3. 주주총회 등에 관한 사항

투표제도 현황

(기준일 : 2024년 12월 31일)

투표제도 종류	집중투표제	서면투표제	전자투표제
도입여부	배제	미도입	도입
실시여부	-	-	제53기 정기주주총회

나. 소수주주권

해당사항 없음

다. 경영권 경쟁

해당사항 없음

라. 의결권 현황

의결권 현황

(기준일 : 2024년 12월 31일)

(단위 : 주)

구 분	주식의 종류	주식수	비고
발행주식총수(A)	보통주	2,875,800	-
	우선주	-	-
의결권없는 주식수(B)	보통주*	860,332	-
	우선주	-	-
정관에 의하여 의결권 행사가 배제된 주식수(C)	보통주	-	-
	우선주	-	-
기타 법률에 의하여 의결권 행사가 제한된 주식수(D)	보통주	-	-
	우선주	-	-
의결권이 부활된 주식수(E)	보통주	-	-
	우선주	-	-
의결권을 행사할 수 있는 주식수 (F = A - B - C - D + E)	보통주	2,015,468	-
	우선주	-	-

마. 주식사무

	<p>제14조(신주인수권부 사채의 발행)</p> <p>① 본 회사는 사채의 액면총액이 오백억원을 초과하지 않는 범위 내에서 다음 각 호의 경우 이사회 결의로 주주외의 자에게 신주인수권부 사채를 발행할 수 있다.</p> <ol style="list-style-type: none"> 1. 자본시장과 금융투자업에 관한 법률 제165조의6 제4항 제1호의 방법으로 신주인수권부사채를 발행하는 경우 2. 경영상 필요로 외국인투자촉진법에 의한 외국인투자를 위하여 신주인수권부사채를 발행하는 경우 3. 기술도입을 필요로 그 제휴회사에 신주인수권부사채를 발행하는 경우 4. 긴급한 자금의 조달을 위하여 국내외 금융기관에게 신주인수권부
--	---

정관상 신주인수권의 내용	사채를 발행하는 경우 5. 자본시장과 금융투자업에 관한 법률 제165조의16의 규정에 의하 여 해외에서 신주인수권부사채를 발행하는 경우 ② 신주인수를 청구할 수 있는 금액은 사채의 액면총액을 초과하지 않은 범위 내에서 이사회가 정한다. ③ 신주인수권의 행사로 발행하는 주식은 사채의 액면총액 중 사백억 원은 보통주식으로 일백억원은 이사회 결의에 따라 제1종 종류주식 또는 제2종 종류주식으로 하고 그 발행가액은 액면금액 또는 그 이상의 가액으로 사채발행시 이사회가 정한다. ④ 신주인수권을 행사할 수 있는 기간은 당해 사채의 발행일 익일부터 그 상환기일의 직전일까지로 한다. 그러나 위 기간 내에서 이사회 결의로써 신주인수권의 행사 기간을 조정할 수 있다. ⑤ 이사회는 사채의 액면총액이 오백억원을 초과하지 않는 범위내에서 주주의 주식소유비율에 따라 신주인수권부사채를 발행하거나 제1항 각 호의 사유로 인하여 신주인수권부사채를 발행하는 경우 에는 시가하락에 의한 조정후 신주인수권 행사가액의 최저한도를 액면가액으로 할 수 있다.	
결 산 일	12월 31일	
주주명부 기준일	12월 31일	
공 고 방 법	http://www.sempio.co.kr/ (회사 홈페이지) 매일경제신문 (홈페이지에 공고를 할 수 없을 때)	
주식업무 대행기관	대리인의 명칭	KEB 하나은행 증권대행부
	사무취급장소	KEB 하나은행 여의도지점

바. 주주총회 의사록 요약

주총일자	안건	결의 내용	주요 논의내용	비고
제53기 정기주주총회 (2024.03.19)	제1호 의안 : 제53기(2023년 1월 1일 ~ 2023년 12월 31일) 재무제표(이익잉여금 처분계산서 포함) 및 연결재무제표 승인의 건	원안대로 가결	-	
	제2호 의안 : 이사 선임의 건 (김진만 사외이사)	원안대로 가결	-	
	제3호 의안 : 이사 보수 한도 승인의 건(20억원)	원안대로 가결	-	
	제4호 의안 : 감사 보수 한도 승인의 건(2억원)	원안대로 가결	-	
제52기 정기주주총회 (2023.03.20)	제1호 의안 : 제52기(2022년 1월 1일 ~ 2022년 12월 31일) 재무제표(이익잉여금 처분계산서 포함) 및 연결재무제표 승인의 건	원안대로 가결	-	
	제2-1호 의안 : 이사 선임의 건 (박진선 사내이사)	원안대로 가결	-	
	제2-2호 의안 : 이사 선임의 건 (오충열 사내이사)	원안대로 가결	-	
	제3호 의안 : 이사 보수 한도 승인의 건(20억원)	원안대로 가결	-	
	제4호 의안 : 감사 보수 한도 승인의 건(2억원)	원안대로 가결	-	
제51기 정기주주총회 (2022.03.21)	제1호 의안 : 제51기(2021년 1월 1일 ~ 2021년 12월 31일) 재무제표(이익잉여금 처분계산서 포함) 및 연결재무제표 승인의 건	원안대로 가결	-	
	제2호 의안 : 감사 선임의 건 (박승현 감사)	원안대로 가결	-	
	제3호 의안 : 이사 보수 한도 승인의 건(20억원)	원안대로 가결	-	
	제4호 의안 : 감사 보수 한도 승인의 건(2억원)	원안대로 가결	-	

VII. 주주에 관한 사항

1. 최대주주 및 특수관계인의 주식소유 현황

가. 최대주주 및 특수관계인의 주식소유 현황

최대주주의 주요경력은 'VIII. 임원 및 직원 등에 관한 사항'을 참고하십시오.

최대주주 및 그 특수관계인의 소유주식 변동내역은 다음과 같습니다.

(기준일 : 2024년 12월 31일)

(단위 : 주, %)

성 명	관 계	주식의 종류	소유주식수 및 지분율				비고
			기 초		기 말		
			주식수	지분율	주식수	지분율	
박진선	본인	보통주	979,128	34.05	979,128	34.05	－
박용학	친인척	보통주	189,312	6.58	189,312	6.58	－
고계원	친인척	보통주	99,796	3.47	99,796	3.47	－
고영진	친인척	보통주	95,851	3.33	95,851	3.33	－
박준기	친인척	보통주	9,300	0.33	9,300	0.33	－
박용주	친인척	보통주	3,596	0.13	3,596	0.13	－
박현기	친인척	보통주	895	0.03	895	0.03	－
이수진	친인척	보통주	654	0.02	654	0.02	－
(주)명진포장	기타 특수관계인	보통주	14,497	0.50	14,497	0.50	－
계		보통주	1,393,029	48.44	1,393,029	48.44	－
		－	－	－	－	－	－

나. 최대주주의 주요경력 및 개요

1) 최대주주의 주요 경력

최대주주 성명	직위	주요경력(최근 5년간)	
		경력사항	기간
		한국식품산업협회 부회장	2023.3 ~
		한국경영자총협회 부회장	2018.2 ~
		대한상공회의소 유통위원회 부위원장	2015.6 ~
		한국상장회사협의회 부회장	2014.2 ~
		재단법인 국제한식문화재단 이사	2011.2 ~
		서울상공회의소 감사	2011.2 ~ 2021.2

최대주주 성명	직위	주요경력(최근 5년간)	
		경력사항	기간
박진선	대표이사 사장	대한상공회의소 중견기업위원회 부위원장	2009.12 ~
		대한상공회의소 유통물류진흥원 GS1코리아 운영위원회 위원	2008.6 ~
		대한상공회의소 조세위원회 위원장	2016.12 ~
		한국중견기업연합회 부회장	2008.2 ~
		한국능률협회 이사	1998.3 ~
		한국장류협동조합 이사	1998.2 ~

2) 최대주주의 겸직 현황

(2024년 12월 31일 현재)

임원 성명	샘표(주)	샘표식품(주)	조차원식품	양포식품	샘표 아이에스피	SFS	선부(상해) 상무유한공사
박진선	대표이사 (상근)	대표이사 (상근)	대표이사 (비상근)	대표이사 (비상근)	-	대표이사 (비상근)	이사회 의장 (비상근)

최대주주의 최대주주(법인 또는 단체)의 개요

2. 최대주주 변동현황

해당사항 없음

3. 주식의 분포

가. 5% 이상 주주

주식 소유현황

(기준일 : 2024년 12월 31일)

(단위 : 주)

구분	주주명	소유주식수	지분율(%)	비고
5%이상 주주	박진선	979,128	34.05	-
	박용학	189,312	6.58	-
우리사주조합		-	-	-

소액주주현황

(기준일 : 2024년 12월 31일)

(단위 : 주)

구 분	주주			소유주식			비 고
	소액 주주수	전체 주주수	비율 (%)	소액 주식수	총발행 주식수	비율 (%)	
소액주주	7,667	7,676	99.88	622,439	2,015,468	30.88	-

* 총발행주식수는 의결권 있는 발행주식 총수임

4. 주가 및 주식거래실적

(단위 : 원, 주)

주식의 종류	구분		2024년					
			12월	11월	10월	9월	8월	7월
기명식 보통주	주 가*	최고	41,000	44,250	45,600	47,050	50,400	51,300
		최저	35,850	39,500	43,750	45,200	46,550	49,200
		평균	38,094	42,030	44,819	45,897	48,477	50,306
	거래량	최고	14,712	10,450	21,938	7,066	17,063	66,153
		최저	441	722	726	989	843	2,143
		월간	73,079	63,320	70,971	51,111	114,923	178,726

* 주가는 해당 월의 거래일별 종가 기준임

VIII. 임원 및 직원 등에 관한 사항

1. 임원 및 직원 등의 현황

가. 임원 현황

(기준일 : 2024년 12월 31일)

(단위 : 주)

성명	성별	출생년월	직위	등기임원 여부	상근 여부	담당 업무	주요경력	소유주식수		최대주주와의 관계	재직기간	임기 만료일
								의결권 있는 주식	의결권 없는 주식			
박진선	남	1950.02	대표이사	사내이사	상근	사장	o 미국 오하이오 주립대학교 철학 박사 o 1997.04 ~ 현재 : 샘표 주식회사 대표이사 사장 o 2008.02 ~ 현재 : 한국중견기업연합회 부회장 o 2014.02 ~ 현재 : 한국상장회사협의회 부회장 o 2016.07 ~ 현재 : 샘표식품 주식회사 대표이사 사장	979,128	-	본인	36년 1개월	2026.03.20
오충열	남	1962.05	상무이사	사내이사	상근	경영관리팀장	o 연세대학교 경영학 o 2016.02 ~ 현재 : 샘표 주식회사 경영관리팀장 o 2017.02 ~ 현재 : 샘표식품 주식회사 경영지원본부장	-	-	-	20년 8개월	2026.03.20
김진만	남	1959.10	사외이사	사외이사	비상근	총괄	o 미국 Kansas State University, Food Science 박사 o 2004.09 ~ 현재 : 건국대학교 상허생명과학대학 식품유통공학과 교수 o 2005 ~ 현재 : (現)(사)한국여성소비자연합 식품전문위원회 전문위원 o 2004 ~ 현재 : (現)한국소비자단체협의회 자율분쟁조정위원회 심의위원 o 2023 ~ 2025 : (現)농림축산식품부 정책자문위원 o 2023 ~ 2025 : (現)식품의약품안전처 식품등표시광고자문위원회 전체위원장 o 2023 ~ 2025 : (現)식품의약품안전처 축산물위생심의위원회 전체위원장 o 2021 ~ 2025 : (現)식품의약품안전처 자체규제심사위원회 o 2021 ~ 2025 : (現)경인지방식품의약품안전청 농축수산물안전관리관협의회	-	-	-	3년 9개월	2027.03.22
박승현	남	1950.01	감사	감사	상근	감사	o 일본 게이오(KEIO) 대학교 관리공학 박사 o 1986.03 ~ 2015.02 : 인하대학교 산업경영공학과 교수 o 2015.03 ~ 현재 : 인하대학교 명예교수 o 2011.03 ~ 2016.03 : 샘표 주식회사 감사(비상근) o 2016.03 ~ 현재 : 샘표 주식회사 감사	-	-	-	13년 9개월	2025.03.24

* 인원 수는 공시서류작성기준일 현재 기준임

나. 등기임원 선임 후보자 및 해임 대상자 현황

(기준일 : 2024년 12월 31일)

구분	성명	성별	출생년월	사외이사 후보자 해당여부	주요경력	선·해임 예정일	최대주주와의 관계
선임	박승현	남	1950.01	-	인하대학교 명예교수 샘표 주식회사 감사	2025.03.24	-

* 보고서 제출일 이후 개최 예정인 제54기 정기주주총회(2025년 3월 24일 예정)의 안건으로, 향후 정기주주총회에서 부결되거나 수정이 발생한 경우 정정보고서를 통해 그 내용 및 사유 등을 반영할 예정입니다

다. 직원의 현황

(기준일 : 2024년 12월 31일)

(단위 : 천원)

직원										소속 외 근로자			비고
사업부문	성별	직 원 수					평 균 근속연수	연간급여 총 액	1인평균 급여액	남	여	계	
		기간의 정함이 없는 근로자		기간제 근로자		합 계							
		전체	(단시간 근로자)	전체	(단시간 근로자)								
지주사업	남	1	0	0	0	1	11.4	-	-	0	0	0	-
지주사업	여	1	0	0	0	1	19	-	-				-
합 계		2	0	0	0	2	15.2	101,999	50,999				-

* 등기임원은 제외함

** 남, 여별로 연간급여총액, 1인 평균 급여액을 작성하면 직원 개인의 급여를 유추할 수 있어서 합계액을 기재함

1) 육아지원제도 사용 현황

(단위: 명, %)

구분	당기(2024년)	전기(2023년)	전전기(2022년)
육아휴직 사용자수(남)	0	0	0
육아휴직 사용자수(여)	0	0	0
육아휴직 사용자수(전체)	0	0	0
육아휴직 사용률*(남)	0	0	0
육아휴직 사용률*(여)	0	0	0
육아휴직 사용률*(전체)	0%	0%	0%

구분	당기(2024년)	전기(2023년)	전전기(2022년)
육아휴직 복귀 후	0	0	0
12개월 이상 근속자(남)	0	0	0
육아휴직 복귀 후	0	0	0
12개월 이상 근속자(여)	0	0	0
육아휴직 복귀 후 12개월 이상 근속자(전체)	0	0	0
육아기 단축근무제 사용자 수	0	0	0
배우자 출산휴가 사용자 수	0	0	0

2) 유연근무제도 사용 현황

(단위: 명)

구분	당기(2024년)	전기(2023년)	전전기(2022년)
유연근무제 활용 여부	0	0	0
시차출퇴근제 사용자 수	0	0	0
선택근무제 사용자 수	-	-	-
원격근무제(재택근무 포함) 사용자 수	0	0	0

라. 미등기임원 보수 현황

(기준일: 2024년 12월 31일)

(단위: 원)

구분	인원수	연간급여 총액	1인평균 급여액	비고
미등기임원	-	-	-	-

* 인원수는 공시기준일 현재 인원수임

2. 임원의 보수 등

<이사·감사 전체의 보수현황>

1. 주주총회 승인금액

(단위: 천원)

구 분	인원수	주주총회 승인금액	비고
등기이사 (사외이사 포함)	3	2,000,000	-
감사	1	200,000	-

* 인원수는 공시기준일 현재 인원수임

2. 보수지급금액

2-1. 이사·감사 전체

(단위 : 천원)

인원수	보수총액	1인당 평균보수액	비고
4	603,099	150,775	-

2-2. 유형별

(단위 : 천원)

구 분	인원수	보수총액	1인당 평균보수액	비고
등기이사 (사외이사, 감사위원회 위원 제외)	2	480,099	240,050	-
사외이사 (감사위원회 위원 제외)	1	36,000	36,000	-
감사위원회 위원	-	-	-	-
감사	1	87,000	87,000	-

3. 이사·감사의 보수지급기준

구분	보수지급기준(지급근거, 보수체계, 보수결정시 평가항목 등)
이사(등기이사, 사외이사)	<ul style="list-style-type: none"> - 보수는 주주총회 결의로 정한 보수한도 범위 내에서 해당이사의 직무, 직급, 근속기간, 리더십, 전문성, 회사기여도 등을 종합적으로 반영하여 기본급을 결정함. - 이사회 승인을 받은 임원보수규정에 의거하여 연간 급여 총액을 책정하고, 이를 1/12로 균등분할하여 매월 지급함
감사	<ul style="list-style-type: none"> - 보수는 주주총회 결의로 정한 보수한도 범위 내에서 해당감사의 직무, 직급, 근속기간, 리더십, 전문성, 회사기여도 등을 종합적으로 반영하여 기본급을 결정함. - 이사회 승인을 받은 임원보수규정에 의거하여 연간 급여 총액 84,000,000원을 책정하고, 이를 1/12로 균등분할하여 매월 7,000,000원을 지급함

<보수지급금액 5억원 이상인 이사·감사의 개인별 보수현황>

1. 개인별 보수지급금액

(단위 : 원)

이름	직위	보수총액	보수총액에 포함되지 않는 보수
-	-	-	-

2. 산정기준 및 방법

(단위 : 원)

이름	보수의 종류		총액	산정기준 및 방법
-	근로소득	급여	-	-
		상여	-	-
		주식매수선택권 행사이익	-	-
		기타 근로소득	-	-
	퇴직소득		-	-
	기타소득		-	-

<보수지급금액 5억원 이상 중 상위 5명의 개인별 보수현황>

1. 개인별 보수지급금액

(단위 : 원)

이름	직위	보수총액	보수총액에 포함되지 않는 보수
-	-	-	-

2. 산정기준 및 방법

(단위 :)

이름	보수의 종류		총액	산정기준 및 방법
	근로소득	급여		
		상여		
		주식매수선택권		

이름	보수의 종류		총액	산정기준 및 방법
		행사이익		
		기타 근로소득		
	퇴직소득			
	기타소득			

IX. 계열회사 등에 관한 사항

1. 계열회사 현황

계열회사 현황(요약)

(기준일 : 2024년 12월 31일)

(단위 : 사)

기업집단의 명칭	계열회사의 수		
	상장	비상장	계
샘표	2	7	9

※상세 현황은 '상세표-2. 계열회사 현황(상세)' 참조

나. 계열회사 및 연결대상종속회사의 계통도



계열회사 및 연결대상종속회사의 계통도(2024년 12월 31일 기준)

다. 회사와 계열회사(연결대상종속회사 포함)간 임원 겸직 현황

(2024년 12월 31 현재)

임원 성명	샘표(주)	샘표식품 (주)	조치원식품	양포식품	샘표 아이스피	SFS	선부(상해) 상무유한공사
박진선	대표이사 (상근)	대표이사 (상근)	대표이사 (비상근)	대표이사 (비상근)	-	대표이사 (비상근)	이사회 의장 (비상근)
오충열	상무이사 (상근)	상무이사 (상근)	-	-	-	-	대표이사 (비상근)
박용학	-	전무이사 (상근)	-	전무이사 (비상근)	대표이사 (상근)	-	-
이원우	-	-	전무이사 (비상근)	전무이사 (상근)	-	-	-

2. 타법인 출자현황

가. 타법인출자 현황(요약)

(기준일 : 2024년 12월 31일)

(단위 : 천원)

출자 목적	출자회사수			총 출자금액			
	상장	비상장	계	기초 장부 가액	증가(감소)		기말 장부 가액
					취득 (처분)	평가 손익	
경영참여	1	3	4	140,264,922	-	4,765,929	145,030,851
일반투자	-	-	-	-	-	-	-
단순투자	1	5	6	10,204,759	-12,193	614,254	10,806,820
계	2	8	10	150,469,681	-12,193	5,380,182	155,837,671

※상세 현황은 '상세표-3. 타법인출자 현황(상세)' 참조

X. 대주주 등과의 거래내용

1. 대주주등에 대한 신용공여 등

(단위 : 천 원)

거래상대방	관계	신용공여 종류	거래기간	거 래 내 역 (잔액)			
				기초	증가	감소	기말
샘표식품(주)	특수관계자	담보제공	2022.12~2024.12	5,000,000	-	-	5,000,000
	특수관계자	담보제공	2023.08~2025.08	1,135,000	-	-	1,135,000
선부(상해)상무유한공사(*1)	특수관계자	자금대여	2017.05~2027.06	760,380	13,260	-	773,640

(*1) 선부(상해)상무유한공사 대여금은 USD 600,000으로 원금 변동은 없으며 변동내역은 환율 변동에 따른 증가입니다.

2. 대주주와의 자산양수도 등

해당 사항 없음

3. 대주주와의 영업거래

해당 사항 없음

4. 대주주 이외의 이해관계자와의 거래

가. 대주주 이외의 이해관계자와의 자산양수도

해당 사항 없음

나. 대주주 이외의 이해관계자와의 영업거래

(단위 : 천 원)

거래상대방	관계	거래종류	거래일자	거래내용	거래 금액
샘표식품(주)	특수관계자	용역제공	2024.01~2024.12	브랜드수익	1,235,600
		배당수익	2024.03.19	배당수익	451,168
(주)샘표아이에스피	특수관계자	용역제공	2024.01~2024.12	브랜드수익	88,520

XI. 그 밖에 투자자 보호를 위하여 필요한 사항

1. 공시내용 진행 및 변경사항

주요사항보고서 및 한국거래소 공시를 통해 공시한 사항이 본 보고서 제출일까지 이행이 완료되지 않았거나 주요내용이 변경된 사항은 없습니다.

2. 우발부채 등에 관한 사항

가. 중요한 소송사건

해당사항 없음

나. 견질 또는 담보용 어음·수표 현황

견질 또는 담보용 어음·수표 현황

(기준일 :)

(단위 : 매, 백만원)

제 출 처	매 수	금 액	비 고
은 행			
금융기관(은행제외)			
법 인			
기타(개인)			

다. 채무보증 현황

우리회사는 2016년 7월 1일을 기준으로 식품사업부문을 분할하였으며, 상법 제530조의9 제1항에 의거하여 분할신설회사인 샘표식품 주식회사와 함께 분할 전의 회사 채무에 대하여 연대하여 변제할 책임이 있습니다.

라. 채무인수약정 현황

해당 사항 없음

마. 그 밖의 우발채무 등

(1) 당기말 현재 연결회사가 금융기관과 체결한 약정 내역은 다음과 같습니다.

(원화단위: 천원, 외화단위: USD)				
금융기관	내역	실행금액	한도금액	약정의무
	기업전자결제(*1)	1,011,709	9,000,000	

(원화단위: 천원, 외화단위: USD)				
금융기관	내역	실행금액	한도금액	약정의무
국민은행	상생결제론(*1)	11,386,395	40,000,000	
한국농수산식품 유통공사	운영자금대출	7,135,000	7,135,000	1. 수출의무 : 대출액의 50%이상 2. 국산원료구매의무 : 대출액의 30%이상 (추가 수출의무로 25~75% 대체가능)
KDB산업은행	운영자금대출	10,000,000	10,000,000	
	운영자금대출	30,000,000	30,000,000	
	일반한도대출	1,137,000	22,000,000	
한국수출입은행	수출성장자금대출	10,000,000	10,000,000	연1회 수출실적확인서 제출
우리은행	시설자금대출	10,000,000	10,000,000	
	운영자금대출	572,000	572,000	
	수입신용약정	USD 60,553	USD 5,000,000	
합계		81,242,104	138,707,000	
		USD 60,553	USD 5,000,000	

(*1) 연결회사는 기업전자결제 및 상생결제론을 활용하여 매입채무 등의 대금 결제를 진행하고 있으며 실행금액은 매입채무 및 기타채무로 표시됩니다. 기업전자결제 및 상생결제론의 한도금액은 발행한도금액입니다.

(2) 당기말과 전기말 현재 연결회사가 제공받은 보증 내역은 다음과 같습니다.

(단위: 천원)			
제공자	내 용	당기말	전기말
서울보증보험(주)	선급보증보험	-	30,891
	이행(지급)보증보험	594,004	105,000
	계약보증보험	11,360	-
합 계		605,364	135,891

(3) 당기말 현재 연결회사가 피고로 계류 중인 소송사건은 2건으로 소송가액은 1,136백만원이며, 상기의 소송결과가 연결회사의 재무제표에 미칠 영향을 현재로서는 예측할 수 없습니다.

3. 제재 등과 관련된 사항

일자	제재기관	처벌 또는 조치 대상자	처벌 또는 조치 내용	금전적 처벌(조치)의 경우 해당금액	형량·배임의 경우 관련금액	사유 및 근거법령	처벌 또는 조치에 대한 회사의 이행현황	재발방지를 위한 회사의 대책
2022.03.21	공정거래위원회	샘표 주식회사	향후 행위금지 명령/과징금	12,000,000원	-	○ 공정거래법 제18조의 제2항 제5호, 지주회사 행위제한규정 위반	과징금 납부완료	○ 관련직원에 대한 공정거래법 교육 ○ 투자시 체크리스트 작성
2022.09.15	서울시 중구청	샘표식품	과징금	5,320,000원	-	○ 식품 또는 식품 첨가물에 관한 기준 및 규격 위반(식품위생법 제7조 제4항 위반)	협력사에 대한 공정개선 지시 및 과징금 납부 완료	○ 이물혼입 방지를 위한 제조공정 개선 및 품질검사 강화
2022.09.22	이천시청	샘표식품 이천공장	오염토양 정화조치명령	-	-	○ 오염토지 정화(토양환경보전법 제15조 제3항)	토양복원완료	○ 이천공장 주연료를 감압정제유에서 LNG로 변경하여 재발을 방지함
2022.11.17	대전지방고용노동청 청주시청	샘표식품 영동공장	시정명령 및 벌금	1,000,000원	-	○ 방호 조치/위험 방지 조치 미비 (산업안전보건 기준에 관한 규칙 제43조 제1항, 제87조 제1항, 제87조 제8항)	시설 개선 완료 및 벌금 납부 완료	○ 각 팀 안전 교육 진행 여부 확인과 주기적 안전 점검 실시 후 안전보건위원회에 안건 상정
2022.11.17	대전지방고용노동청 청주시청	임원 (전무, 재직, 4년 10개월)	시정명령 및 벌금	1,000,000원	-	○ 방호 조치/위험 방지 조치 미비 (산업안전보건 기준에 관한 규칙 제43조 제1항, 제87조 제1항, 제87조 제8항)	시설 개선 완료 및 벌금 납부 완료	○ 각 팀 안전 교육 진행 여부 확인과 주기적 안전 점검 실시 후 안전보건위원회에 안건 상정
2023.07.13	한강유역환경청	샘표식품 이천공장	개선명령 및 벌금	1,000,000원	-	○ 유해화학물질에 관한 표시 미이행 (화학물질관리법 제16조) - 실험실 미사용 과산화수소 표시를 미이행	해당 시약의 사용계획이 없어 폐기처분 및 벌금 납부 완료	○ 유해화학물질 표시 제작 후 게시, 실험실내 실험시약 전수조사 ○ 보관 중인 화학물질에 대한 정기 점검 등 철저한 관리 감독
2023.07.13	한강유역환경청	임원 (전무, 재직, 4년 10개월)	개선명령 및 벌금	1,000,000원	-	○ 유해화학물질에 관한 표시 미이행 (화학물질관리법 제16조) - 실험실 미사용 과산화수소 표시를 미이행	해당 시약의 사용계획이 없어 폐기처분 및 벌금 납부 완료	○ 유해화학물질 표시 제작 후 게시, 실험실내 실험시약 전수조사 ○ 보관 중인 화학물질에 대한 정기 점검 등 철저한 관리 감독
2023.08.28	고용노동부 성남지청	샘표식품 이천공장	과태료	1,600,000원	-	○ 밀폐공간 작업자에 대한 특별안전보건교육 미 실시(교육서명 누락, 산업안전보건법 제29조 제3항)	과태료 납부 완료 및 특별 안전교육 실시	○ 분기별 각 팀에서 진행한 특별안전교육 진행여부 파악 및 산업안전보건위원회 보고
2023.10.24	경기도청	샘표식품 이천공장	1차 개선명령	-	-	○ CO 배출허용기준 연속 3회 초과 (대기환경보전법 제16조 위반)	불량 부품 교체(테스트 포함)를 통한 개선 완료	○ 굴뚝감시체계업무 편람의 대기 TMS 운영 및 관리기준 숙지

4. 작성기준일 이후 발생한 주요사항 등 기타사항

외국지주회사의 자회사 현황

(기준일 :)

(단위 : 백만원)

구 분	A지주회사	B법인	C법인	D법인	...	연결조정	연결 후 금액
매출액						()	
내부 매출액	()	()	()	()	()		-
순 매출액						-	
영업손익						()	
계속사업손익						()	
당기순손익						()	
자산총액						()	
현금및현금성자산							
유동자산							
단기금융상품							
부채총액						()	
자기자본						()	
자본금						()	
감사인						-	
감사·검토 의견						-	
비 고							

XII. 상세표

1. 연결대상 종속회사 현황(상세)

☞ 본문 위치로 이동

(단위 : 천원)

상호	설립일	주소	주요사업	최근사업연도말 자산총액	지배관계 근거	주요종속 회사 여부
샘표식품(주)	2016.7.4	서울시 중구 충무로 2	식품의 제조 및 가공, 판매	355,521,089	실질지배력	O
SFS (Sempio Food Services, Inc.)	2000.07.20	12928, Moore ST. Cerritos, CA 90703, USA	식음료 도매 및 수출입	40,685,130	실질지배력	O
선부(상해) 상무유한공사	2008.04.17	Room 515, Building 27, Lane 8633 Zhongchun Road, Shanghai, China. 201101	식음료 도매 및 수출입	809,095	실질지배력	X
양포식품(주)	1976.03.16	경상북도 포항시 남구 장기면 동해안로 3296	식음료의 제조 및 가공	7,731,575	의결권의 과반수 소유	X
(주)샘표아이에스피	2002.6.28	서울시 중구 충무로 2	판촉행사 대행업	5,208,168	의결권의 과반수 소유	X
조치원식품(주)	1973.02.14	세종특별자치시 연서면 당산로 495-20	차류 생산 도급용역	4,712,148	의결권의 과반수 소유	X

2. 계열회사 현황(상세)

☞ 본문 위치로 이동

(기준일 : 2024년 12월 31일)

(단위 : 사)

상장여부	회사수	기업명	법인등록번호
상장	2	샘표 주식회사	110111-0123797
		샘표식품 주식회사	110111-6110045
비상장	7	양포식품(주)	174611-0001286
		조치원식품(주)	164711-0000171
		(주) 샘표아이에스피	110111-2557077
		통도물류(주)	110111-1710072
		성도물류(주)	134411-0051689
		(주)누리팩	134411-0039726
		(주)명진포장	134511-0085032

3. 타법인출자 현황(상세)

☞ 본문 위치로 이동

(기준일 : 2024년 12월 31일)

(단위 : 천원, 주, %)

법인명	상장 여부	최초취득일자	출자 목적	최초취득금액	기초잔액			증가(감소)			기말잔액			최근사업연도 재무현황	
					수량	지분율	장부 가액	취득(처분)		평가 손익	수량	지분율	장부 가액	총자산	당기 순손익
								수량	금액						
동원산업(주)	상장	2006.03.28	투자	1,007,929	166,005	0.4	5,527,967	-	-	605,918	166,005	0.4	6,133,885	7,029,347,968	52,904,899
(주)제이티비씨	비상장	2011.04.15	투자	1,645,245	329,049	0.3	144,453	-	-	28,956	329,049	0.3	173,409	472,735,142	-42,415,536
한국장류협동조합	비상장	1978.03.28	투자	111,500	1,115	-	111,500	-	-	-	1,115	0.0	111,500	-	-
(주)샘표아이에스피	비상장	2002.07.01	경영권지배	100,000	20,000	100.0	1,167,827	-	-	874,664	20,000	100.0	2,042,491	5,208,168	874,664
조치원식품(주)	비상장	1987.05.30	경영권지배	500,202	115,600	96.3	3,583,022	-	-	167,099	115,600	96.3	3,750,121	4,712,148	-40,348
양포식품(주)	비상장	1987.05.30	경영권지배	2,703,223	52,500	87.5	4,193,165	-	-	-79,664	52,500	87.5	4,113,501	7,731,575	-258,777
샘표식품(주)	상장	2016.07.01	경영권지배	71,735,776	2,255,842	49.4	131,320,908	-	-	3,803,829	2,255,842	49.4	135,124,737	369,927,923	10,061,852
뮤렉스웨이브2호 액티브시니어 투자조합	비상장	2020.11.27	투자	100,000	971	1.8	1,036,286	29	29,000	-22,198	1,000	1.8	1,043,088	47,378,877	-5,865,985
요즈마-ATU게임체인저펀드1호	비상장	2021.03.30	투자	2,000,000	2,000,000,000	2.8	2,558,600	-41,192,597	-41,193	52,156	1,958,807,403	2.8	2,569,564	65,147,481	-1,955,781
매일방송	비상장	2021.12.15	투자	1,000,005	165,290	0.3	825,954	-	-	-50,579	165,290	0.3	775,375	441,334,673	1,621,256
합 계					2,003,106,372	-	150,469,682	-41,192,568	-12,193	5,380,182	1,961,913,804	-	155,837,671	8,443,523,955	14,926,244

* 동원산업(주), (주)제이티비씨, 뮤렉스웨이브2호 액티브시니어 투자조합, 요즈마-ATU게임체인저펀드 1호, 매일방송은 공정가치로 평가하였습니다.

** 한국장류협동조합은 시장성이 없고 공정가액을 신뢰성 있게 측정할 수 없어 취득원가로 평가하였습니다.

*** (주)샘표아이에스피, 조치원식품(주), 양포식품(주), 샘표식품(주)는 지분법으로 평가하였습니다.

【 전문가의 확인 】

1. 전문가의 확인

우리회사는 전문가의 확인으로 기재할 사항이 없습니다.

2. 전문가와의 이해관계

우리회사는 전문가와의 이해관계로 기재할 사항이 없습니다.